



**Àrea 1 Comprensió oral i comprensió lectora**

**100 punts [mín. 60 punts]**

**Comprensió oral**

**Exercici 1**

**25 punts**

**Tot seguit escoltaràs dues vegades cinc àudios. Tria l'opció correcta d'acord amb el contingut.**

(!) *Escriu les respostes en el full òptic.*

**Àudio 1**

**1. Quina d'aquestes imatges NO es correspon amb el que s'ha exposat a la fira?**



a)



b)



c)

**Àudio 2**

**2. Què parlen en aquesta casa?**

- a) Tres idiomes
- b) Quatre llengües, però malament
- c) Anglès, català, castellà i suec

**Àudio 3**

**3. Quina d'aquestes afirmacions sobre l'Acampallengua d'aquest any és correcta?**

- a) El preu del concert és diferent que el preu de l'abonament.
- b) Encara no es pot comprar l'entrada.
- c) L'entrada només es pot comprar a sa Pobla.

**Àudio 4**

**4. Quins ingredients necessitam per fer la recepta del pollastre rostit?**

- a) Pollastre, ceba, julivert, pebre i sal
- b) Pollastre, tomàquets, all, ceba, conyac, oli i sal
- c) Pollastre, ceba, conyac, llimona, all i pebre

**Àudio 5**

**5. Què és més recomanable segons l'àudio?**

- a) Dormir les hores aconsellades segons l'edat.
- b) Dormir poques hores quan es fa exercici físic.
- c) Dormir moltes hores quan ets major de 65 anys.

| Exercici 1 | Encerts<br>Punts | 5  | 4  | 3  | 2  | 1 |
|------------|------------------|----|----|----|----|---|
|            |                  | 25 | 20 | 15 | 10 | 5 |

**Exercici 2** **25 punts**

Tot seguit escoltaràs dues vegades un enregistrament sobre la vida d'una al·lota de la Guaiana Francesa. Respon si les afirmacions següents són vertaderes (a) o falses (b) d'acord amb el contingut.

(!) *Escriu les respostes en el full òptic.*

**6. Anna Comté és el nom d'un poble que està enfora d'un riu.**

- a) Vertader
- b) Fals

**7. La protagonista viu a un poble diferent del poble on va néixer.**

- a) Vertader
- b) Fals

**8. A aquesta al·lota li encanta el seu poble.**

- a) Vertader
- b) Fals



**9. En la seva cultura el pentinat té una importància destacada.**

- a) Vertader
- b) Fals

**10. A la botiga del seu poble es pot comprar de tot.**

- a) Vertader
- b) Fals

| Exercici 2 | Encerts Punts | 5  | 4  | 3  | 2  | 1 |
|------------|---------------|----|----|----|----|---|
|            |               | 25 | 20 | 15 | 10 | 5 |

## Comprensió lectora

### Exercici 3

25 punts

Llegeix el text següent i, d'acord amb el contingut, digues si els enunciats són vertaders (a) o falsos (b).

(!) *Escriu les respostes en el full òptic.*

### JOAN MIRÓ (1893-1983)

Joan Miró va néixer a Barcelona el 20 d'abril de 1893. La seva família es dedicava al comerç i volia que ell també seguís l'ofici, però a ell no li agradava aquesta feina i va voler iniciar els estudis de dibuix i escultura a l'Escola de Belles Arts.

Des de ben petit li agradava molt dibuixar i pintar i no va parar fins que va fer realitat el seu gran somni, que era ser un artista. Li encantava la natura i, per això, en els seus quadres utilitzava els colors més purs que hi ha: el groc, el vermell i el blau. El color negre l'utilitzava per fer línies, rodones, figures, etc. I, si volia més colors, mesclava els tres colors primaris i així podia pintar amb verd, taronja, etc.

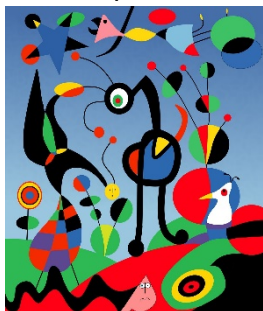

De jove, i a causa d'una greu malaltia, va passar una llarga temporada a la casa familiar, a un poble de Tarragona. Allà dedicava llargues estones a observar el paisatge i a pintar-lo.

L'any 1918 va fer la seva primera exposició a Barcelona. Anys més tard, va anar a París on va conèixer pintors com Picasso, Max Jacob, etc. Allà també començà a exposar la seva obra.

Es va casar amb una mallorquina, Pilar Juncosa, i varen tenir una filla, Dolors. Varen viure temporades a París, a Barcelona i a Mallorca.

El Museu d'Art Modern de Nova York va muntar una gran exposició amb les seves obres.

L'any 1956 es va traslladar quasi definitivament a Palma. Els seus quadres anaven expressant un nou llenguatge ple de simbologia, que s'acostava a l'espontaneïtat del món infantil, ple de color, taques, punts, estrelles, etc. Durant els darrers anys de la seva vida també es va dedicar a l'escultura. Joan Miró va morir a Mallorca el 1983.

<http://www.xtec.cat/~mbardera/miro.htm> [adaptació]

**11. A Joan Miró no li agradava l'ofici de la seva família.**

- a) Vertader
- b) Fals

**12. La seva inspiració és la figura humana.**

- a) Vertader
- b) Fals

**13. Quan va estar malalt, la pintura l'ajudava a passar el temps.**

- a) Vertader
- b) Fals

**14. L'oportunitat de fer la primera exposició va sorgir quan ell vivia a Mallorca.**

- a) Vertader
- b) Fals

**15. Es diu que l'estil de Joan Miró s'assembla a l'estil dels dibuixos infantils.**

- a) Vertader
- b) Fals

|                   |                |          |          |          |          |          |
|-------------------|----------------|----------|----------|----------|----------|----------|
| <b>Exercici 3</b> | <b>Encerts</b> | <b>5</b> | <b>4</b> | <b>3</b> | <b>2</b> | <b>1</b> |
|                   | <b>Punts</b>   | 25       | 20       | 15       | 10       | 5        |

## Exercici 4

25 punts

Llegeix el text següent i, d'acord amb el contingut, tria l'opció correcta.

(!) *Escriu les respostes en el full òptic.*

### FRUITA SECA SALUDABLE?

Què passa si menges anacards cada dia? La fruita seca és una de les millors opcions per picar entre hores. Pipes, ametles, cacauets, avellanes, panses... n'hi ha per a tots els gustos i colors. De fet, l'Organització Mundial de la Salut els inclou entre els aliments essencials per portar una dieta sana i, fins i tot, el fet de consumir aquest aliment pot prevenir malalties i allargar l'esperança de vida.

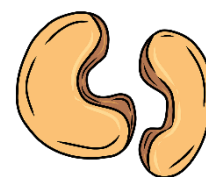

Una de la fruita seca més popular i econòmica és l'anacard. Descobert el 1558 i originari del Brasil, actualment es cultiva principalment al sud-est asiàtic, Llatinoamèrica, múltiples zones de l'Àfrica i fins i tot a Hawaii. L'anacard en realitat és la llavor de l'arbre *Anacardium occidentale*, i a més de saborós, té múltiples beneficis per a la salut.

Segons l'Organització de Consumidors i Usuaris (OCU), es recomana ingerir uns 30 grams de fruita seca al dia, que correspondrien a un total d'entre 15 i 18 anacards, depenent de les dimensions del fruit.

### Compte amb els anacards: són tòxics.

Si menjam aquest aliment en excés, a causa del sodi que conté pot ser perjudicial per al cor.

També cal anar alerta ja que, a diferència d'altres fruites seques, no es poden consumir crus, perquè són molt tòxics. Això es deu al fet que les fulles de l'arbre i la closca que recobreixen el fruit contenen un oli que pot produir problemes a la pell.

És innegable que els anacards tenen moltes propietats beneficioses, però s'han de consumir moderadament.

*elperiodico.cat* [adaptació]

**16. Com és la fruita seca?**

- a) És tota del mateix color.
- b) És un aliment poc saludable.
- c) És molt diversa.

**17. Quina afirmació sobre l'anacard és certa?**

- a) Es cultiva a diferents llocs del món.
- b) Va ser descobert a Hawaii.
- c) Es troba només al Brasil.

**18. Quina quantitat de fruita seca és recomanable?**

- a) 30 grams a la setmana.
- b) 30 grams diaris.
- c) 30 anacards cada dia.

**19. Què caracteritza els anacards?**

- a) Són beneficiosos per a la pell.
- b) Tenen una substància saludable per al cor.
- c) S'han de menjar amb moderació.

**20. Els anacards...**

- a) s'han de menjar torrats.
- b) són més bons crus.
- c) es poden menjar crus i torrats.

|                   |                |          |          |          |          |          |
|-------------------|----------------|----------|----------|----------|----------|----------|
| <b>Exercici 4</b> | <b>Encerts</b> | <b>5</b> | <b>4</b> | <b>3</b> | <b>2</b> | <b>1</b> |
|                   | <b>Punts</b>   | 25       | 20       | 15       | 10       | 5        |

## Àrea 2 Expressió i interacció escrites

100 punts [mín. 60 punts]

- (!)
- ✓ Has d'escriure el text definitiu en el full òptic adjunt.
  - ✓ No hi posis les teves dades personals.
  - ✓ No escriguis tot el text en majúscules.
  - ✓ Les paraules copiades de l'enunciat no compten.

### Exercici 1

40 punts

**Vols regalar una peça de vestir que ja no utilitzes. Escriu un missatge al grup d'amics de WhatsApp i explica com és (40 paraules).**

*(Si el cos del text té menys de 25 paraules, no es corregirà i es qualificarà amb 0 punts.)*

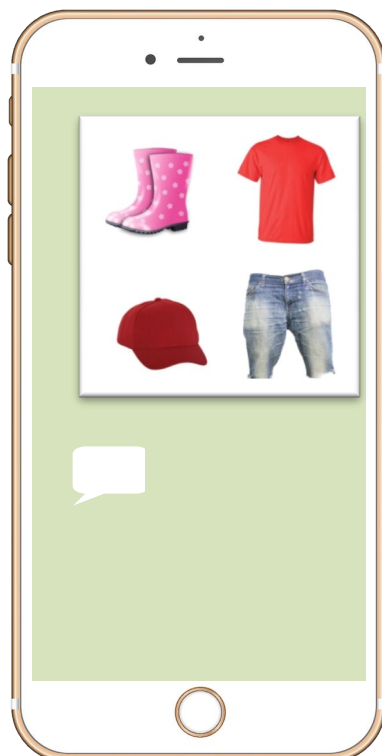



**Exercici 2**

**60 punts**

**Uns amics venen a casa teva a passar uns dies de vacances. Com que no els pots anar a recollir, escriu un missatge electrònic per explicar-los com poden arribar a casa des de l'aeroport (80 paraules).**

*(Si el cos del text té menys de 65 paraules, no es corregirà.)*

(!) ✓ *Reprodueix l'esquema següent en el full òptic.*

Diagrama d'un missatge electrònic amb un fons groc clar i un contenedor de text groc fosc amb una vora fosca. A l'interior del contenedor, a l'esquerra, hi ha tres etiquetes: "De:", "Per a:" i "Assumpte:", cadascuna seguida d'un rectangle horitzontal de color groc fosc per a escriure. A la dreta d'aquests camps hi ha un símbol "@". A sota d'aquests camps hi ha un rectangle horitzontal més gran i més fosc, destinat al cos del text del missatge.

**SUPÒSIT 1**

### Full per a l'examinador/a

|                   |  |                 |
|-------------------|--|-----------------|
| <b>Exercici 1</b> | <b>Presentació individual</b><br>(interacció amb l'examinador/a) | <b>24 punts</b> |
|-------------------|--|-----------------|

**Demanau a l'examinand que es presenti. Podeu formular-li qüestions sobre (demanau un mínim de 5 qüestions):**

- Nom i llinatges
- Edat
- Lloc de naixement, adreça actual...
- Dades familiars
- Estudis o professió
- Idiomes
- Aficions
- Altra informació d'interès

## SUPÒSIT 1

### Exercici 2

### Situació comunicativa

24 punts

Viviu junts i teniu un ca. Heu de passar un cap de setmana en un hotel que no accepten mascotes.

**Examinand A.** Trobes que és millor dur-lo a un centre d'animals durant aquests dies. Explica'n els motius.

**Examinand B.** Consideres que és millor deixar-lo amb un familiar. Explica'n els motius.

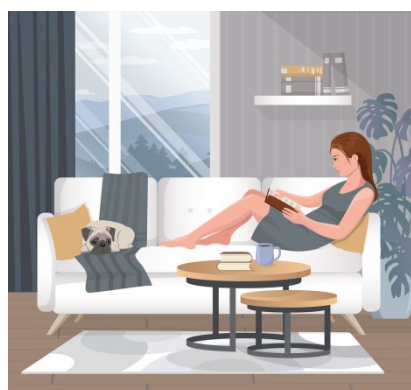

**SUPÒSIT 1**

**Exercici 3**

**Diàleg**

**28 punts**

**Amb el canvi climàtic els estius són de cada vegada més calorosos. Comentau com ho feis a casa per no tenir tanta calor.**

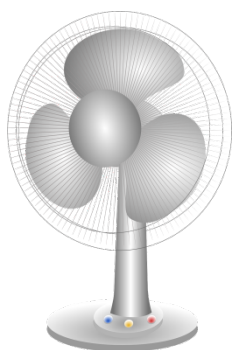

**SUPÒSIT 1**

**Exercici 4**

**Intervenció individual**

**24 punts**

**Avui no tens ganes de fer el dinar. Telefona al restaurant on fan menjar preparat per comanar què vols que et duguin a casa.**

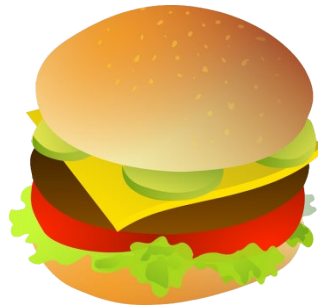
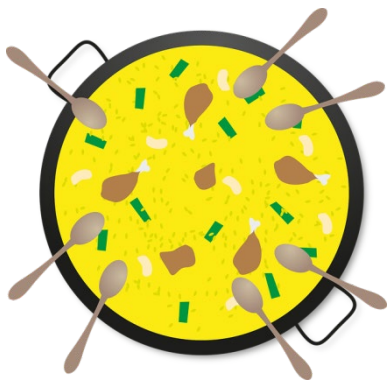

**SUPÒSIT 2**

**Full per a l'examinador/a**

|                   |  |                 |
|-------------------|--|-----------------|
| <b>Exercici 1</b> | <b>Presentació individual</b><br>(interacció amb l'examinador/a) | <b>24 punts</b> |
|-------------------|--|-----------------|

**Demanau a l'examinand que es presenti. Podeu formular-li qüestions sobre (demanau un mínim de 5 qüestions):**

- Nom i llinatges
- Edat
- Lloc de naixement, adreça actual...
- Dades familiars
- Estudis o professió
- Idiomes
- Aficions
- Altra informació d'interès

## SUPÒSIT 2

### Exercici 2 Situació comunicativa

24 punts

Estau organitzant un viatge a Londres en avió.

**Examinand A.** Vols agafar una companyia de baix cost perquè t'agrada més, sempre portes poc equipatge. Explica'n el motiu.

**Examinand B.** Consideres que és més fàcil volar amb una companyia que permeti dur una maleta a la cabina. Explica'n el motiu.



**SUPÒSIT 2**

**Exercici 3**

**Diàleg**

**28 punts**

Sou amics i us trobau a la parada de bus. Parlau sobre què feis aquí i per què agafau aquest bus.  
Anau a la feina? Anau a casa? Anau a passejar?





## SUPÒSIT 2

Exercici 4

Intervenció individual

24 punts

Ets a la platja i envies un missatge de veu a la teva germana per explicar-li què fas aquí i com és la platja.



**SUPÒSIT 3**

### Full per a l'examinador/a

|                   |  |                 |
|-------------------|--|-----------------|
| <b>Exercici 1</b> | <b>Presentació individual</b><br>(interacció amb l'examinador/a) | <b>24 punts</b> |
|-------------------|--|-----------------|

**Demanau a l'examinand que es presenti. Podeu formular-li qüestions sobre (demanau un mínim de 5 qüestions):**

- Nom i llinatges
- Edat
- Lloc de naixement, adreça actual...
- Dades familiars
- Estudis o professió
- Idiomes
- Aficions
- Altra informació d'interès

**SUPÒSIT 3**

**Exercici 2**

**Situació comunicativa**

**24 punts**

Sou companys de feina i assistiu a una reunió sobre una proposta de canvi d'horari en la jornada laboral.

**Examinand A.** Vols seguir com sempre, amb la jornada de matí i tarda. Explica'n els motius.

**Examinand B.** Prefereixes canviar a jornada seguida, només de matí. Explica'n les raons.



**SUPÒSIT 3**

**Exercici 3**

**Diàleg**

**28 punts**

Us voleu apuntar al mateix gimnàs per fer un poc d'exercici físic. Decidiu quines classes voleu fer, quins objectius teniu, quins horaris preferiu, etc.

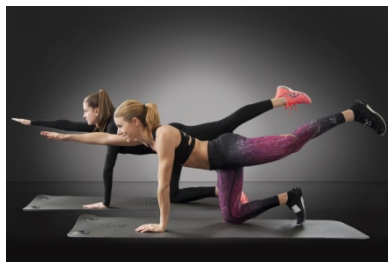

**SUPÒSIT 3**

**Exercici 4**

**Intervenció individual**

**24 punts**

T'ha sortit un imprevist i no pots anar a l'excursió que tens programada amb els amics. Envia un missatge de veu al grup per explicar-ne els motius.

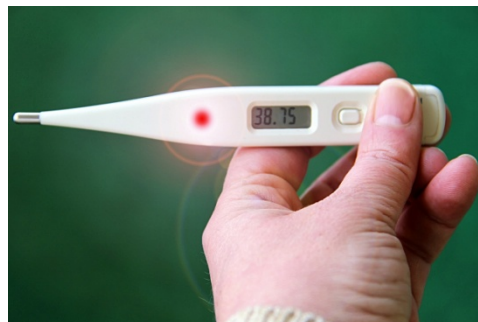

**SUPÒSIT 4**

**Full per a l'examinador/a**

|                   |  |                 |
|-------------------|--|-----------------|
| <b>Exercici 1</b> | <b>Presentació individual</b><br>(interacció amb l'examinador/a) | <b>24 punts</b> |
|-------------------|--|-----------------|

**Demanau a l'examinand que es presenti. Podeu formular-li qüestions sobre (demanau un mínim de 5 qüestions):**

- Nom i llinatges
- Edat
- Lloc de naixement, adreça actual...
- Dades familiars
- Estudis o professió
- Idiomes
- Aficions
- Altra informació d'interès

**SUPÒSIT 4**

**Exercici 2**

**Situació comunicativa**

**24 punts**

Sou germans i heu de preparar la celebració dels 70 anys de la vostra mare.

**Examinand A.** Proposes passar dos dies a un hotel amb tota la família per celebrar-ho. Explica'n els motius.

**Examinand B.** Prefereixes fer un dinar a casa i convidar la família i els amics. Explica'n les raons.



**SUPÒSIT 4**

**Exercici 3**

**Diàleg**

**28 punts**

Viviu plegats i avui toca organitzar la compra de la setmana. Com ho fareu? Què necessitau? On anireu a comprar?





**SUPÒSIT 4**

**Exercici 4**

**Intervenció individual**

**24 punts**

Avui arribaràs tard al taller de cuina. Envia un missatge de veu al professor per explicar-ne els motius.



**SUPÒSIT 5**

**Full per a l'examinador/a**

|                   |  |                 |
|-------------------|--|-----------------|
| <b>Exercici 1</b> | <b>Presentació individual</b><br>(interacció amb l'examinador/a) | <b>24 punts</b> |
|-------------------|--|-----------------|

**Demanau a l'examinand que es presenti. Podeu formular-li qüestions sobre (demanau un mínim de 5 qüestions):**

- Nom i llinatges
- Edat
- Lloc de naixement, adreça actual...
- Dades familiars
- Estudis o professió
- Idiomes
- Aficions
- Altra informació d'interès

## SUPÒSIT 5

### Exercici 2 Situació comunicativa

24 punts

Sou amics i heu de decidir a quin dels actes del programa de festes del poble assistireu.

**Examinand A.** Et fa ganes anar al sopar d'estiu del teu carrer. Explica'n els motius.

**Examinand B.** Prefereixes anar a ballar a la festa de la plaça Major. Explica'n les raons.



## SUPÒSIT 5

Exercici 3

Diàleg

28 punts

Heu de compartir cotxe per anar a la feina. Explicau com us organitzareu: d'on partireu, a quina hora us trobareu, qui conduirà, etc.



## SUPÒSIT 5

### Exercici 4 Intervenció individual

24 punts

Telefona a la biblioteca per explicar que no pots tornar el llibre avui. Deixa un missatge al contestador per explicar-ne els motius.



**SUPÒSIT 6**

**Full per a l'examinador/a**

|                   |  |                 |
|-------------------|--|-----------------|
| <b>Exercici 1</b> | <b>Presentació individual</b><br>(interacció amb l'examinador/a) | <b>24 punts</b> |
|-------------------|--|-----------------|

**Demanau a l'examinand que es presenti. Podeu formular-li qüestions sobre (demanau un mínim de 5 qüestions):**

- Nom i llinatges
- Edat
- Lloc de naixement, adreça actual...
- Dades familiars
- Estudis o professió
- Idiomes
- Aficions
- Altra informació d'interès

**SUPÒSIT 6**

**Exercici 2**

**Situació comunicativa**

**24 punts**

Sou companys de feina i comentau que per arribar d'hora hi ha molt de trànsit.

**Examinand A.** Estau disposat a comprar un patinet elèctric. Explicau-ne els motius.

**Examinand B.** Preferiu agafar el transport públic. Explicau-ne els motius.



**SUPÒSIT 6**

**Exercici 3**

**Diàleg**

**28 punts**

Fa estona que cercau un hotel per anar a passar-hi uns dies. Organitzau aquesta estada. Amb qui hi anireu? Quins serveis demanareu? Quants dies hi estareu?





**SUPÒSIT 6**

**Exercici 4**

**Intervenció individual**

**24 punts**

Telefonau al centre de salut per anul·lar una cita que teníeu de fa temps. Deixau el missatge al contestador per explicar-ne el motiu.



**SOLUCIONARI**

**Àrea 1. Comprensió oral i comprensió lectora**

**Comprensió oral**

**Exercici 1**

1 c – 2 b – 3 a – 4 b – 5 a

**Exercici 2**

6 b – 7 b – 8 a – 9 a – 10 b

**Comprensió lectora**

**Exercici 3**

11 a – 12 b – 13 a – 14 b – 15 a

**Exercici 4**

16 c – 17 a – 18 b – 19 c – 20 a