



**Àrea 1      Comprensió oral i comprensió lectora      100 punts [mín. 60 punts]**

**Comprensió oral**

**Exercici 1**

**25 punts**

**Tot seguit escoltareu dues vegades cinc àudios diferents. Tria l'opció correcta d'acord amb el contingut.**

(!) *Escriviu les respostes en el full òptic.*

**Àudio 1**

**1. Les festes de Sant Antoni...**

- a) han concentrat molta de gent a Formentor.
- b) no s'han celebrat amb foguerons ni diables.
- c) s'han cancel·lat a Pollença aquest any.

**Àudio 2**

**2. En Lluís Crespí...**

- a) està a l'atur.
- b) no paga lloguer.
- c) viu en una casa gran.

**Àudio 3**

**3. El 29 d'agost...**

- a) hi va haver una tempesta elèctrica al nord de Menorca.
- b) es va produir una tempesta molt intensa damunt Catalunya.
- c) una tempesta originada a la mar va provocar destrosses al paisatge.

**Àudio 4**

**4. S'interromp l'emissió del programa per...**

- a) informar de l'arribada a Mallorca d'un objecte volador desconegut.
- b) donar a conèixer el descobriment d'un grup de científics de Felanitx.
- c) anunciar que un objecte volador s'ha enlairat des de Felanitx.

**Àudio 5**

**5. El nins...**

- a) han canviat les seves rutines, tant a casa com a l'escola.
- b) han modificat els seus hàbits només a l'escola.
- c) poden continuar compartint joguetes a l'escola.

<b>Exercici 1</b>	<b>Encerts</b>	<b>5</b>	<b>4</b>	<b>3</b>	<b>2</b>	<b>1</b>
	<b>Punts</b>	25	20	15	10	5

<b>Exercici 2</b>	<b>25 punts</b>
-------------------	-----------------

Tot seguit escoltareu dues vegades un enregistrament sobre la novel·la *Moby Dick*. Responen si les afirmacions següents són vertaderes (a) o falses (b) d'acord amb el contingut.

(!) *Escriviu les respostes en el full òptic.*

**6. El protagonista de *Moby Dick* és un vell mariner que nom Ismael.**

- a) V
- b) F

**7. El capità Ahab, com a venjança, persegueix el catxalot blanc que el va atacar en el passat.**

- a) V
- b) F

**8. La imatge del capità normalment és: cabells blancs, abric de mariner i arma per caçar.**

- a) V
- b) F

**9. L'escriptor Herman Melville era un gran amant dels animals. Per això al final el capità no mata la balena.**

- a) V
- b) F

**10. La novel·la de Herman Melville és molt extensa i se n'han fet versions més senzilles per a infants.**

- a) V
- b) F

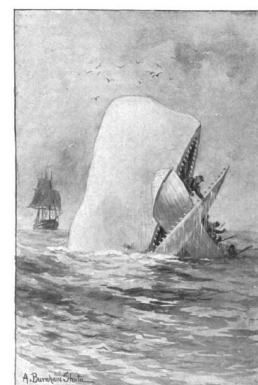

<b>Exercici 2</b>	<b>Encerts</b>	<b>5</b>	<b>4</b>	<b>3</b>	<b>2</b>	<b>1</b>
	<b>Punts</b>	25	20	15	10	5

**Comprensió lectora**

**Exercici 3** **25 punts**

Llegiu el text següent i, d'acord amb el contingut, digau si els enunciats són veritaders (a) o falsos (b).

(!) *Escriviu les respostes en el full òptic.*

**11. Al Centre de sa Coma s'hi poden adoptar gats, cans i altres espècies d'animals domèstics.**

- a) V
- b) F

**12. L'adopció dels gats és gratuïta, però la dels cans no.**

- a) V
- b) F

**13. Tant si s'adopta un gat com si s'adopta un ca, la família d'acollida ha de pagar les vacunes.**

- a) V
- b) F

**14. Un ca trobat al carrer ha d'estar un temps al Centre abans d'anar a la casa d'acollida.**

- a) V
- b) F

**15. Totes les tardes el Centre de sa Coma està tancat i no fa atenció al públic.**

- a) V
- b) F

Exercici 3	Encerts Punts	5	4	3	2	1
		25	20	15	10	5

## ADOPCIÓ D'ANIMALS DOMÈSTICS DEL CENTRE DE PROTECCIÓ ANIMAL DE SA COMA



Des d'aquest espai podeu conèixer els animals que actualment estan en adopció al Centre de Protecció Animal de l'Ajuntament d'Eivissa. Per poder veure les fotografies ampliades, només heu de clicar-hi damunt.

Al Centre de Protecció Animal de sa Coma hi ha molts de cans i gats que esperen trobar una casa d'acollida i una família que els cuidi. Podeu apropar-vos al centre de dilluns a divendres, amb cita prèvia, per conèixer els animals més directament.

### Adopció de cans

Els cans s'entreguen amb:

- microxip
- passaport
- vacunes
- esterilitzats



La taxa municipal per adoptar un ca és de 75 euros. S'entreguen amb tota la documentació i els requisits obligatoris segons la llei vigent a les Balears: porten el microxip, disposen de passaport i s'entreguen vacunats, desparasitats i esterilitzats o castrats.

És imprescindible presentar un DNI o document d'identitat en el moment de l'adopció i tenir una residència a les Balears (per indicar aquestes dades en el microxip).

Segons com han arribat al Centre, hi ha dos tipus de cans:

- Ca renunciat: el seu amo l'ha entregat al Centre.
- Ca abandonat: ha estat trobat a la via pública i traslladat al Centre. Ha de passar 15 dies al Centre perquè pugui ser adoptat.

### Adopció de gats

Els gats es lliuren sense pagar cap taxa municipal.

Solen tenir la vacunació posada i, si per edat ja és possible, estan esterilitzats.



### MÉS INFORMACIÓ:

· Per a adopcions i atenció al públic, cal demanar cita prèvia a la seu electrònica de l'Ajuntament d'Eivissa: <https://eivissa.seuelectronica.es>

· Atenció al públic: de dilluns a divendres dematí (dijous també a la tarda).

· Telèfon d'informació: 971 19 22 81

· El Centre de Protecció Animal està situat a la carretera de Sant Antoni, darrere sa Coma.

<<http://www.eivissa.es>>

**Exercici 4**

**25 punts**

Llegiu el text següent i, d'acord amb el contingut, triau l'opció correcta.

(!) *Escriviu les respostes en el full òptic.*

**El Carnet Jove de les Illes Balears**

El Carnet Jove de les Illes Balears és una targeta que ofereix descomptes i avantatges als joves d'entre 12 i 30 anys. No només es pot fer servir a les Illes Balears, sinó també a la resta d'Espanya i a molts països d'Europa. És vàlida per a transports, cursos, espectacles, museus, allotjaments, etc. Té un cost de 6 € i serveix durant quatre anys.



Aquest carnet forma part de l'Associació Europea del Carnet Jove, integrada per més de 60 organitzacions en més de 30 països europeus i amb més de 60.000 descomptes i avantatges. La targeta té dues modalitats o funcions: targeta normal i targeta bancària.

➤ **El Carnet Jove (targeta normal)**

Es tracta d'una targeta personal i intransferible que permet tenir tots els descomptes i avantatges associats al Programa del Carnet Jove Europeu. Es pot tramitar en línia a la web i a l'app del Carnet Jove de les Illes Balears, a partir dels 14 anys. També es pot tramitar a qualsevol oficina de CaixaBank ubicada a les Illes Balears, a partir dels 12 anys.

➤ **El Carnet Jove financer (targeta bancària)**

Es tracta d'una targeta personal i intransferible que permet tenir tots els descomptes i avantatges associats al Programa del Carnet Jove Europeu, en les mateixes condicions que el Carnet Jove. A més a més, es pot fer servir com una targeta bancària, per pagar en una botiga, en un restaurant o en qualsevol establiment associat. Es pot tramitar en línia a l'app d'Imagin, a partir dels 18 anys. També es pot tramitar a qualsevol oficina de CaixaBank ubicada a les Illes Balears, a partir dels 18 anys.

Pàgina web de l'Institut Balear de la Joventut [Adaptació]

**16. El Carnet Jove de les Illes Balears és una targeta que...**

- a) està reconeguda per tot el món.
- b) es pot fer servir únicament a les Illes Balears.
- c) és vàlida a tot el territori espanyol i a altres països europeus.

**17. L'Associació Europea del Carnet Jove...**

- a) té més de seixanta mil usuaris.
- b) ofereix més de cinquanta mil descomptes i avantatges.
- c) està formada per més de trenta organitzacions.

**18. El Carnet...**

- a) s'ha de renovar anualment.
- b) caduca als quatre anys.
- c) té una validesa il·limitada.

**19. La targeta normal es pot tramitar en línia...**

- a) a partir dels 14 anys.
- b) a partir dels 12 anys.
- c) a partir dels 18 anys.

**20. La targeta bancària...**

- a) té una doble funció.
- b) es pot aconseguir a qualsevol entitat bancària.
- c) no es pot tramitar en línia.

Exercici 4	Encerts Punts	5	4	3	2	1
		25	20	15	10	5

**Àrea 2 Expressió i interacció escrites**

**100 punts [mín. 60 punts]**

- (!) ✓ Heu d'escriure el text definitiu en el full òptic adjunt.  
 ✓ No hi poseu les vostres dades personals.  
 ✓ No escrigueu tot el text en majúscules.

**Exercici 1**

**40 punts**

**Un amic us ha enviat aquest missatge al mòbil. Contestau-li i explicau-li què fareu (40 paraules).**

*(Si el text té menys de 25 paraules, no es corregirà i es qualificarà amb 0 punts.)*



Hola! Fa temps que no ens veim.  
 Quedam aquest cap de setmana?

**Exercici 2** **60 punts**

**Sou de vacances en una zona rural amb la vostra família. Escriviu un missatge electrònic a una amiga per explicar-li com és l'experiència (80 paraules).**

*(Si el cos del text té menys de 65 paraules, no es corregirà.)*

(!) ✓ *Reproduiu l'esquema següent en el full òptic.*

De: _____ Per a: _____ Assumpte: _____	



## Solucionari

### Àrea 1. Comprensió oral i comprensió lectora

#### Exercici 1

1. c
2. b
3. c
4. a
5. a

#### Exercici 2

6. b
7. a
8. b
9. b
10. a

#### Exercici 3

11. b
12. a
13. b
14. a
15. b

#### Exercici 4

16. c
17. ÍTEM ANUL·LAT\*
18. b
19. a
20. a

\*La puntuació de l'àrea 1 es redistribuirà entre 19 ítems. Per superar l'àrea caldrà haver encertat un mínim d'11 ítems.

**ÀREA 3 Expressió i interacció orals 100 punts [mínim 60 punts]**

**SUPÒSIT 1**

---

**Full per a l'examinador/a**

<b>Exercici 1</b>	<b>Presentació individual</b> (interacció amb l'examinador/a)	<b>24 punts</b>
-------------------	--	-----------------

**Demaneu a l'examinand que es presenti. Podeu formular-li qüestions sobre (demaneu un mínim de 5 qüestions):**

- Nom i llinatges
- Edat
- Lloc de naixement, adreça actual...
- Dades familiars
- Estudis o professió
- Idiomes
- Aficions
- Altra informació d'interès

<b>Exercici 2</b>	<b>Situació comunicativa</b>	<b>24 punts</b>
-------------------	------------------------------	-----------------

Heu quedat en una cafeteria per programar el viatge que voleu fer plegats l'any que ve i us heu de posar d'acord en la destinació.

**Examinand A.** La vostra proposta és anar a un país de l'Àsia. Explicau quin, per quin motiu i què podeu fer allà.



**Examinand B.** La vostra proposta és anar a un país d'Amèrica Llatina. Explicau on, per què i què podeu fer allà.

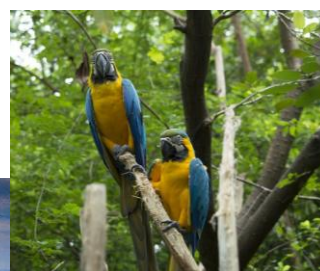

<b>Exercici 3</b>	<b>Diàleg</b>	<b>28 punts</b>
-------------------	---------------	-----------------

Comentau els vostres costums a l'hora de comprar roba. Us agrada anar de botigues? Aprofitau les rebaixes o compreu la roba quan la necessitau?



40% 30% 40% 2x1 30%  
 2x1 **REBAIXES** 50%  
 50% 50% 30% 40% 2x1



<b>Exercici 4</b>	<b>Intervenció individual</b>	<b>24 punts</b>
-------------------	-------------------------------	-----------------

Escoltau música sovint? Quin tipus de música us agrada més? En quins moments del dia soleu escoltar-la? Quin és el vostre grup o cantant preferit?

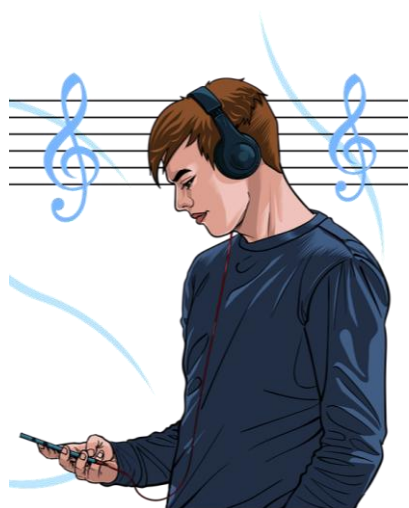

**ÀREA 3 Expressió i interacció orals 100 punts [mínim 60 punts]**

**SUPÒSIT 2**

**Full per a l'examinador/a**

<b>Exercici 1</b>	<b>Presentació individual</b> (interacció amb l'examinador/a)	<b>24 punts</b>
-------------------	--	-----------------

**Demaneu a l'examinand que es presenti. Podeu formular-li qüestions sobre (demaneu un mínim de 5 qüestions):**

- Nom i llinatges
- Edat
- Lloc de naixement, adreça actual...
- Dades familiars
- Estudis o professió
- Idiomes
- Aficions
- Altra informació d'interès

<b>Exercici 2</b>	<b>Situació comunicativa</b>	<b>24 punts</b>
-------------------	------------------------------	-----------------

Heu quedat en una cafeteria perquè heu decidit que us voleu posar en forma plegats i heu de comentar com fer-ho.

**Examinand A.** La vostra proposta és anar a un gimnàs. Explicau-ne el motiu i els avantatges.



**Examinand B.** La vostra proposta és fer exercici a l'aire lliure. Explicau-ne el motiu i per què pensau que és millor fer-ho així.

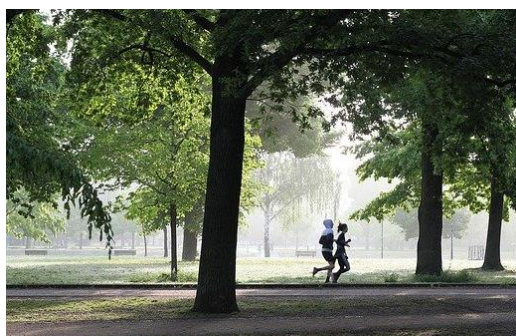

<b>Exercici 3</b>	<b>Diàleg</b>	<b>28 punts</b>
-------------------	---------------	-----------------

Comentau quin període de l'any us agrada més tenir vacances i per quin motiu. Creis que és millor tenir un mes sencer de vacances o preferiu tenir-les repartides al llarg de l'any?





<b>Exercici 4</b>	<b>Intervenció individual</b>	<b>24 punts</b>
-------------------	-------------------------------	-----------------

Com celebren el vostre aniversari? Explicau què soleu fer aquest dia tan especial.



**ÀREA 3 Expressió i interacció orals 100 punts [mínim 60 punts]**

**SUPÒSIT 3**

**Full per a l'examinador/a**

<b>Exercici 1</b>	<b>Presentació individual</b> (interacció amb l'examinador/a)	<b>24 punts</b>
-------------------	--	-----------------

**Demaneu a l'examinand que es presenti. Podeu formular-li qüestions sobre (demaneu un mínim de 5 qüestions):**

- Nom i llinatges
- Edat
- Lloc de naixement, adreça actual...
- Dades familiars
- Estudis o professió
- Idiomes
- Aficions
- Altra informació d'interès

<b>Exercici 2</b>	<b>Situació comunicativa</b>	<b>24 punts</b>
-------------------	------------------------------	-----------------

Heu quedat amb un familiar per anar a dinar a un restaurant i heu de decidir on anireu.

**Examinand A.** La vostra proposta és dinar en un restaurant vegetarià. Explicau-ne els motius i comentau què us agrada menjar.



**Examinand B.** La vostra proposta no és anar a un restaurant vegetarià perquè us agrada molt la carn. Comentau on preferiu anar a dinar i què us agrada menjar.



<b>Exercici 3</b>	<b>Diàleg</b>	<b>28 punts</b>
-------------------	---------------	-----------------

Un amic del grup celebra els cinquanta anys i li voleu fer un regal. Preferiu fer-lo en grup o individualment? Què trobau que li pot agradar? Quin pressupost hi destinareu?



<b>Exercici 4</b>	<b>Intervenció individual</b>	<b>24 punts</b>
-------------------	-------------------------------	-----------------

Mirau sovint la televisió? Quin tipus de programes acostumau a mirar? Mirau més els canals convencionals o les noves plataformes de pagament? En quin moment del dia ho soleu fer?

