

SEPARATA CARRETERAS

SEPARATA DEL TRAZADO DE LA LINEA DE CONEXIÓN HASTA LA SUBESTACIÓN DE ANDRATX CON AFECCIONES A LA MA-1A.

EMPLAZAMIENTO: Poligono 8 Parcela 29, Pla de Son Forners, T.M. Andratx, Illes Balears

PROMOTOR:

Carpeta	SOCIEDAD	CIF	AGRUPACIÓN	NOMBRE PROYECTO	POTENCIA AYC(MW)
306	Capella Batteries VI SL	B56384084	ANDRATX 1	BESS CAPELLA VI 306	9,2
307	Capella Batteries VII SL	B56384423	ANDRATX 2	BESS CAPELLA VII 307	9,2
308	Capella Batteries VIII SL	B56384415	ANDRATX 3	BESS CAPELLA VIII 308	9,2
309	Capella Batteries X SL	B56384456	ANDRATX 4	BESS CAPELLA X 309	4,6
310	Polaris Batteries II SL	B56383995	ANDRATX 4	BESS POLARIS II 310	4,6
311	Polaris Batteries III SL	B56384001	ANDRATX 5	BESS POLARIS III 311	4,6
312	Polaris Batteries IV SL	B56384068	ANDRATX 6	BESS POLARIS IV 312	2
314	Sirius Batteries V SL	B56383797	ANDRATX 6	BESS SIRIUS V 314	2
316	Sirius Batteries VII SL	B56383755	ANDRATX 6	BESS SIRIUS VII 316	2
323	Capella Batteries II SL	B56384027	ANDRATX 6	BESS CAPELLA II 323	2
313	Polaris Batteries IX SL	B56384381	ANDRATX 7	BESS POLARIS IX 313	2
319	Tucana Batteries II SL	B56383722	ANDRATX 7	BESS TUCANA II 319	2
320	Tucana Batteries III SL	B56383730	ANDRATX 7	BESS TUCANA III 320	2
322	Capella Batteries I SL	B56384019	ANDRATX 7	BESS CAPELLA I 322	2
324	Capella Batteries III SL	B56384043	ANDRATX 7	BESS CAPELLA III 324	2
315	Sirius Batteries VI SL	B56384365	ANDRATX 8	BESS SIRIUS VI 315	2
317	Sirius Batteries VIII SL	B56383706	ANDRATX 8	BESS SIRIUS VIII 317	2
318	Sirius Batteries IX SL	B56383789	ANDRATX 8	BESS SIRIUS IX 318	2
321	Tucana Batteries X SL	B56383888	ANDRATX 8	BESS TUCANA X 321	2
325	Capella Batteries IV SL	B56384050	ANDRATX 8	BESS CAPELLA IV 325	2
369	Capella Batteries V SL	B56384076	ANDRATX 9	BESS CAPELLA V 369	4,5

TÉCNICOS REDACTORES:

Jaime Sureda Bonnin
(Col. 700 –
C.O.E.T.I.B.)

Gonzalo García Uriarte
(Col. 879 – C.O.E.I.B.)

Angel Lacleta Barrera
(Col. 26827 – C.E.B.)



I. <u>MEMORIA DESCRIPTIVA</u>	3
0. <u>RELACIÓN DE CONCEPTOS Y ABREVIATURAS</u>	3
1. <u>GENERALIDADES</u>	4
1.1. ANTECEDENTES.....	4
1.2. OBJETO.....	4
1.3. DESCRIPCIÓN BÁSICA DE LA INSTALACIÓN.....	4
1.4. NOMBRE Y TIPO DE LA CENTRAL.....	5
1.5. TÉCNICOS RESPONSABLES.....	5
2. <u>NORMATIVA APLICABLE</u>	6
2.1. ELECTRICIDAD.....	6
2.2. CARRETERAS.....	7
2.3. MEDIO AMBIENTAL.....	7
2.4. OTRAS DISPOSICIONES.....	8
3. <u>EMPLAZAMIENTO DE LA INSTALACIÓN</u>	9
3.1. EMPLAZAMIENTO.....	9
4. <u>EVACUACIÓN DE ENERGÍA DESDE EL CMM HASTA EL PUNTO DE CONEXIÓN EN MEDIA TENSIÓN</u>	11
4.1. DESCRIPCIÓN GENERAL DE LAS INSTALACIONES.....	11
4.2. RELACIÓN DE BIENES Y AFECTADOS POR LA LÍNEA DE EVACUACIÓN.....	12
4.3. ZONA DE ACTUACIÓN.....	15
5. <u>PERFORACIÓN DIRIGIDA Y TENDIDO</u>	16
5.1. DETALLE DE LA PERFORACIÓN DIRIGIDA.....	16
5.2. TENDIDO.....	18
5.3. PUESTA A TIERRA.....	19
5.4. ENSAYOS.....	20
6. <u>CONCLUSIONES</u>	22
II. <u>DOCUMENTACIÓN GRÁFICA</u>	23

RELACIÓN DE IMÁGENES

Imagen 1. Detalle del catastro con las parcelas destinadas a almacenamiento.	9
Imagen 2: Longitud de la perforación dirigida.	10
Imagen 3: Detalle de la línea de evacuación conjunta de la agrupación.	11
Imagen 4: Coordenadas de la zona afectada.	15
Imagen 5: Pozo de ataque.	17
Imagen 6: Detalle esquemático de la perforación dirigida.	17

RELACIÓN DE TABLAS

Tabla 1. Dirección, referencia catastral y superficie del emplazamiento del sistema de almacenamiento	9
---	---

I. MEMORIA DESCRIPTIVA

0. RELACIÓN DE CONCEPTOS Y ABREVIATURAS

AC: Alternating Current. Corriente alterna.

BMS: Battery management system. Sistema de gestión y protección a bajo nivel de las series de celdas de baterías.

BESS: Battery electricity storage system. Sistema de almacenamiento de electricidad por medio de baterías.

Ratio C: Tasa de carga o descarga, dada como la relación entre la corriente de carga o descarga (en A) y la capacidad útil de la batería (en Ah). Tiene unidades de inversa de tiempo (h⁻¹).

DC: Direct Current. Corriente continua.

DoD: Depth of Discharge. Profundidad de descarga, que define los límites de operación de ciclado por la diferencia entre el SOC máximo y el mínimo.

EMS: Energy management system. Sistema de gestión de energía, que incluye monitorización, control, análisis y comunicaciones del sistema.

LFP: Química de baterías de litio hierro fosfato (LiFePO₄).

MITERD: Ministerio para la Transición Ecológica y el Reto Demográfico.

O+M: Operación y mantenimiento

PCS: Power conversion system. Electrónica de potencia bidireccional que carga y descarga las baterías.

RTE: Round trip efficiency. Eficiencia total del ciclo completo del sistema de almacenamiento. Incluye las pérdidas químicas y las eléctricas (resistivas y en electrónicas de potencia y transformadores).

SET: Subestación de transformación.

SGEE: Subdirección General de Energía Eléctrica del MITECO.

SOC: State of charge. Estado de carga de las baterías, generalmente medido en % como relación entre la carga acumulada en un momento dado con referencia a la máxima capacidad de carga posible (SOH).

SOH: State of health. Estado de salud de las baterías, que da la capacidad residual de la batería, generalmente dado como un % sobre la capacidad nominal.

SSAA: Servicios auxiliares (ver elementos en Integración).

1. GENERALIDADES

1.1. Antecedentes

Recientemente, se está observando un despliegue de proyectos de generación eléctrica con energías provenientes de fuentes renovables. Los ambiciosos objetivos de integración de renovables deben necesariamente venir acompañados por medidas encaminadas a cubrir la intermitencia y no gestionabilidad intrínsecas a las fuentes de energía primaria no almacenable. Así lo reconoce la Ley 7/2021, de 21 de mayo, de cambio climático y transición energética, y en especial el Plan Nacional Integrado de Energía y Clima, (PNIEC) 2021-2030, y la Estrategia de Almacenamiento Energético (que está siendo revisada al alza), en el sentido de que el almacenamiento respaldará decisivamente el despliegue de energías renovables y será clave para garantizar la seguridad, calidad, sostenibilidad y economía del suministro. Los sistemas de almacenamiento energético son esenciales para garantizar la transición a una economía neutra en emisiones y la efectiva integración de las energías renovables en el sistema, ya que permiten guardar la energía en los momentos en que hay excedente para utilizarla cuando el recurso renovable es escaso o la demanda es elevada.

En este contexto, y ante el significativo incremento de potencia instalada de nuevos sistemas de generación renovable, en particular energía fotovoltaica, se hace necesaria no solo la hibridación de estas generaciones con almacenamiento, sino también la instalación de sistemas de almacenamiento independientes (Stand-Alone) para permitir gestionar los desfases entre generación y demanda en puntos de la red alejados de la generación a gran escala, pero cercanos al consumo.

1.2. Objeto

En este documento, se presenta la agrupación de los proyectos “**Almacenamiento BESS ANDRATX**” de Sistema de Almacenamiento de Baterías (BESS) Stand-Alone en media tensión a 15 kV y línea de evacuación a 15 kV hasta la subestación de Andratx. Cada proyecto tiene su línea de evacuación independiente pese a tener el mismo recorrido. Se trata de 21 plantas de almacenamiento de electricidad independiente (no vinculada a generación “Stand-Alone”) agrupadas en 9 conexiones.

1.3. Descripción básica de la instalación

La instalación descrita en este proyecto se compone de unos armarios de **baterías de litio hierro fosfato** (LiFePO_4), conectados en DC (corriente continua) a equipos bidireccionales de conversión DC/AC de electrónica de potencia (PCS). Dichos PCS se conectan en MT (15 kV) por medio de unos transformadores de potencia, que pueden ser de simple o doble devanado en el lado de BT, y disponen de celdas para conexión en T del transformador, doble interconexión (en anillo) y aislamiento del mismo aguas abajo. Cada unidad conectada en el lado de media tensión, compuesta por los armarios de baterías, el (o los) PCS(s) y el transformador de potencia, constituye un **Bloque de Almacenamiento**. Hay un total de 34 bloques. Hay un total de 14 bloques de 2,195 MW y 20 de 2,530 MW. Cada container tiene una capacidad nominal de almacenamiento de aproximadamente 5,015 MWh, totalizando, con sus 68 contenedores, **341,02 MWh de almacenamiento total**.

Estos Bloques de Almacenamiento se conectan con línea **subterránea de media tensión (15kV)**, a las celdas del Centro de Maniobra y Medida, CMM, y posteriormente sale la línea de evacuación hasta la SE Andratx.

1.4. Nombre y tipo de la central

- Nombre: *Planta de Almacenamiento “Agrupación de Almacenamiento ANDRATX BESS”*
- Almacenamiento mediante baterías de litio hierro fosfato en stand-alone.

1.5. Técnicos Responsables

Los técnicos facultativos responsables del diseño, dimensionado y legalización de las instalaciones en el mencionado proyecto son:

- Jaume Sureda Bonnin, colegiado nº 700 en el COETIB.
- Gonzalo García Uriarte, colegiado nº879 en COEIB.
- Ángel Lacleta Barrera, colegiado nº26827 en CETIB

Comunicación electrónica:

- Mail: jsureda@tecnicosconsultores.com
- Telf.: 971.835.498

2. NORMATIVA APLICABLE

2.1. Electricidad

- Ley 14/2019, de 29 de marzo, de proyectos industriales estratégicos de las Illes Balears
- Ley 24/2013, de 26 de diciembre, del Sector Eléctrico.
- Ley 7/2021, de 21 de mayo, de cambio climático y transición energética, y en especial el Plan Nacional Integrado de Energía y Clima
- Real Decreto-ley 23/2020, de 23 de junio, por el que se aprueban medidas en materia de energía y en otros ámbitos para la reactivación económica.
- Real Decreto 1183/2020, de 29 de diciembre, de acceso y conexión a las redes de transporte y distribución de energía eléctrica
- Real Decreto 413/2014, de 6 de junio, por el que se regula la actividad de producción de energía eléctrica a partir de fuentes de energía renovables, cogeneración y residuos.
- Real Decreto 1955/2000, por el que se regulan las actividades de transporte distribución, comercialización, suministro y procedimientos de autorización de instalaciones de energía eléctrica.
- Reglamento Electrotécnico para Baja Tensión, aprobado por el RD 842/2002 del 2 de agosto, e instrucciones técnicas complementarias.
- RD 1110/2007 por el que se aprueba el Reglamento unificado de puntos de medida del sistema eléctrico.
- Normas UNE admitidas para el cumplimiento de las exigencias de las ITC.
- Normas particulares de la Compañía suministradora Gesa/Endesa.
- Decreto 96/2005, de 23 de septiembre, de aprobación definitiva de la revisión del Plan director sectorial energético de las Islas Baleares
- Decreto 33/2015, de 15 de mayo, de aprobación definitiva de la modificación del Plan Director Sectorial Energético de las Illes Balears
- Real Decreto 337/2014, de 9 de mayo, por el que se aprueban el Reglamento sobre condiciones técnicas y garantías de seguridad en instalaciones eléctricas de alta tensión y sus Instrucciones Técnicas Complementarias ITC-RAT 01 a 23
- Reglamento de L.A.A.T. Aprobado por Decreto Real Decreto 223/2008 que deroga el anterior reglamento aprobado en el Real Decreto 3.151/1968, de 28 de noviembre.

- Orden TED/749/2020, de 16 de julio, por la que se establecen los requisitos técnicos para la conexión a la red necesarios para la implementación de los códigos de red de conexión. Reglamentos Europeos de Conexión, especialmente el Reglamento (UE) 2016/631, el Reglamento (UE) 2016/1388 y el Reglamento (UE) 2016/1447, de aplicación en el Sistema Eléctrico Peninsular (SEP).
- Procedimientos de Operación del Sistema Eléctrico Peninsular (SEP) y/o de los Sistemas Eléctricos No Peninsulares (SENP).
- Criterios Generales de Protección del Sistema Eléctrico Peninsular (SEP) y/o de los Sistemas Eléctricos No Peninsulares (SENP).
- Reglamento Unificado de los Puntos de Medida.
- UNE-EN IEC 63056:2020 Elementos secundarios y baterías que contienen electrolitos alcalinos u otros electrolitos no ácidos. Requisitos de seguridad para baterías de litio para su uso en sistemas de almacenamiento de energía eléctrica.
- IEC 62281 (versión IEC de la UN 38.3 – son iguales): Safety of primary and secondary lithium cells and batteries during transport.
- UL 9540A Test Method for Evaluating Thermal Runaway Fire Propagation in Battery Energy Storage Systems (requerida para los suministros de este Proyecto al no haber equivalente Europeo).
- UNE-HD 60364-5-52 Instalaciones eléctricas de baja tensión. Parte 5-52: Selección e instalación de equipos eléctricos. Canalizaciones.
- Procedimiento de ensayo para las medidas de prevención de formación de islas en la red.
- Normativa de EDE DYZ10000.

2.2. Carreteras

- Ley 5/1990, de 24 de mayo, de Carreteras de la Comunidad Autónoma de las Illes Balear.

2.3. Medio ambiental

- Decreto Legislativo 1/2020, de 28 de agosto, por el que se aprueba el texto refundido de la Ley de evaluación ambiental de las Illes Balears
- Ley 12/2016, de 17 de agosto, de Evaluación Ambiental de las Islas Baleares.
- Ley 21/2013 de 9 de diciembre de Evaluación Ambiental.

- Ley 6/2010, de 24 de marzo, de modificación del texto refundido de la Ley de Evaluación de Impacto Ambiental de proyectos aprobado por el Real Decreto Legislativo 1/2008, de 11 de enero.
- Ley 6/2009, de 17 de noviembre de medidas ambientales para impulsar las inversiones y la actividad económica en las Illes Balears.

2.4. Otras disposiciones

- Ley 12/1998, de 21 de diciembre, del Patrimonio Histórico de las Illes Balears.
- Ley 6/1997, de 8 de julio, del suelo rústico de las Islas Baleares.
- Ley de Industria 21/1992 de 16 de julio.
- Ley 12/2014, de 16 de diciembre, agraria de las Illes Balears
- Ley 2/2014, de 25 de marzo, de ordenación y uso del suelo (Illes Balears)
- Ley 4/2017, de 12 de julio, de Industria de las Illes Balears.
- Real Decreto 1620/2007, de 7 de diciembre, por el que se establece el régimen jurídico de la reutilización de las aguas depuradas.
- Normativa de seguridad e Higiene e en el trabajo.
- Normas subsidiarias del Ayuntamiento de Palma.

3. EMPLAZAMIENTO DE LA INSTALACIÓN

La planta de almacenamiento “AGRUPACION ANDRATX” se plantea en el Polígono 8 Parcela 29 de Andratx. En la tabla e imagen 2 se muestra la parcela objeto.

Tabla 1. Dirección, referencia catastral y superficie del emplazamiento del sistema de almacenamiento

Dirección principal	Ref. Catastral	Superficie gráfica
Polígono 8 Parcela 29, del T. M. Andratx	07005A008000290000RT	138.419 m ²

3.1. Emplazamiento

Las coordenadas UTM (Huso 31 UTM - ETRS89) del centroide de referencia donde se localizará la Planta BESS son las siguientes:

- Coordenada X: 450.800
- Coordenada Y: 4.378.000



Imagen 1. Detalle del catastro con las parcelas destinadas a almacenamiento.

La parcela se encuentra junto al desvío de la Ma-1A desde la Ma-1 hacia Camp de Mar, junto a la desaladora de Andratx. Según el artículo 31 de la *Ley 5/1990, de 24 de mayo, de Carreteras de la Comunidad Autónoma de les Illes Balears*, se define lo siguiente:

1. Se define como zona de protección de la carretera la comprendida entre dos líneas longitudinales paralelas a las aristas de explanación y a una distancia de éstas de:

- a) 25 metros en carreteras de cuatro o más carriles.
- b) 18 metros en las carreteras de dos carriles de las redes primaria y secundaria.
- c) 8 metros en las carreteras de dos carriles de las redes local o rural.

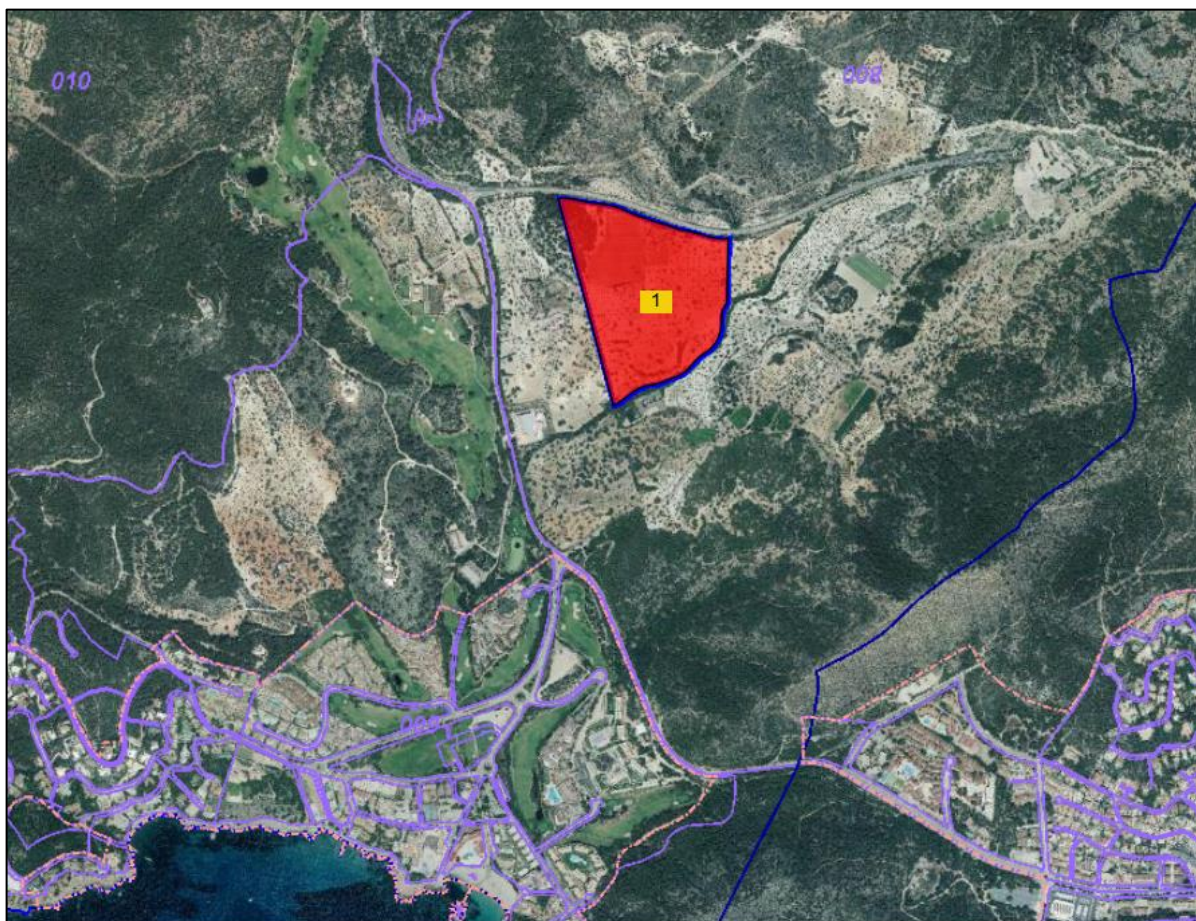
En la zona de protección no se podrán realizar obras ni se permitirán más usos que los compatibles con la seguridad vial, previa autorización, en cualquier caso, del organismo gestor. En todo caso se podrá autorizar la utilización de la zona de protección por razones de interés general o cuando lo requiera el mejor servicio de la carretera. Serán indemnizables la ocupación de la zona de protección y los daños y perjuicios que se ocasionen por su utilización.

2. Además de lo que se preceptúa en los apartados anteriores, será preceptivo el informe del organismo titular de la carretera para la puesta en marcha de cualquier actividad nueva o modificación de la existente que surja en el entorno de la carretera y que la pueda afectar directa o indirectamente en las zonas limitadas por unas líneas longitudinales paralelas a las aristas exteriores de la explanación y a una distancia de:

- a) 100 metros en carreteras de cuatro o más carriles.
- b) 50 metros en carreteras de dos carriles de las redes primaria y secundaria.
- c) 25 metros en carreteras de dos carriles de las redes local o rural.

En este caso, tenemos que la instalación **se encuentra fuera de la zona de protección**, tanto para el tramo de 2 carriles, más de 18 metros, como para el de 4 carriles, más de 25 metros.

Por otro lado, de cara a realizar la conexión, se debe realizar una perforación dirigida que cruza la Ma-1A. Se trata de un tramo de 30 metros:



Imagen 2: Longitud de la perforación dirigida.

4. EVACUACIÓN DE ENERGÍA DESDE EL CMM HASTA EL PUNTO DE CONEXIÓN EN MEDIA TENSIÓN

4.1. Descripción general de las instalaciones

Tal y como se comentaba habrá un circuito privado en MT de 15kV dentro de las parcelas donde se ubica la instalación hasta al Centro de Maniobra y Medida Fotovoltaico (en adelante CMM). Dicho CMM se ubica en la misma parcela situada en polígono 8 parcela 18; T.M. Andratx; Illes Balears, más concretamente en las coordenadas X: 450.538; Y: 4.377.775 (HUSO 31), junto a vial de acceso público.

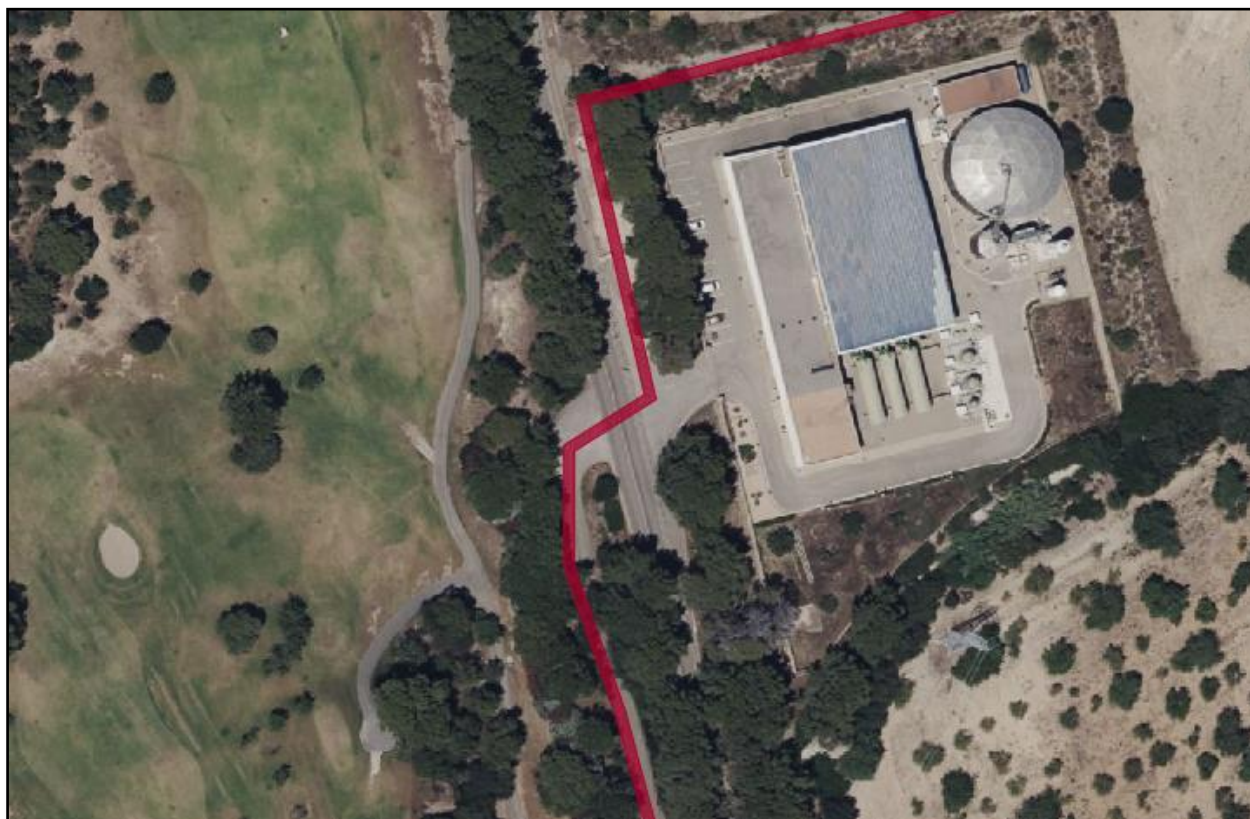
Para ello, el punto de conexión a 15.000 V, será único para el total de las instalaciones sobre la celda de Media Tensión de la Subestación de Andratx. El punto de conexión será a aproximadamente 550 metros de distancia desde el CMM, en las coordenadas aproximadas UTM, X: 450.399 Y: 4.377.360 (HUSO 31); para ello se realizará:

- Centro de Maniobra y Medida situado en el interior de la finca donde se ubica el seccionamiento de la línea, interruptor frontera, equipo de protecciones, contaje, etc. Se instalará una acera de 1 metro perimetral al prefabricado y será de acceso público.
- Tramo de Línea de Media Tensión privada enterrada desde el nuevo CMM, hasta el punto de conexión en la Subestación Eléctrica de Andratx. La línea de evacuación queda definida en la documentación gráfica adjunta.

La línea de MT se realizará enterrada, mediante conductor de doble circuito de aluminio RHZ1 12/20kV de 240 mm²; siguiendo los preceptos de RAT y de Endesa Distribución. Se puede apreciar en detalle su trazado y características en la documentación gráfica anexa a este documento. No obstante, seguirá el mismo esquema que se describe en la normativa de Endesa DYZ10000.



Imagen 3: Detalle de la línea de evacuación conjunta de la agrupación.

4.2. Relación de bienes y afectados por la línea de evacuación

La relación de afectados en el transcurso de la línea de evacuación son los siguientes:

Situación	Referencia catastral Emplazamiento	Titular	Longitud y área aprox.
Parcela privada, Poligono 8 Parcela 18	07005A008000180000RW	Privada	320 m
Topo	Carretera Ma-1A	Consell de Mallorca	30 m
Parcela privada, Poligono 9 parcela 10	07005A009000100000RF	Privada	370 m

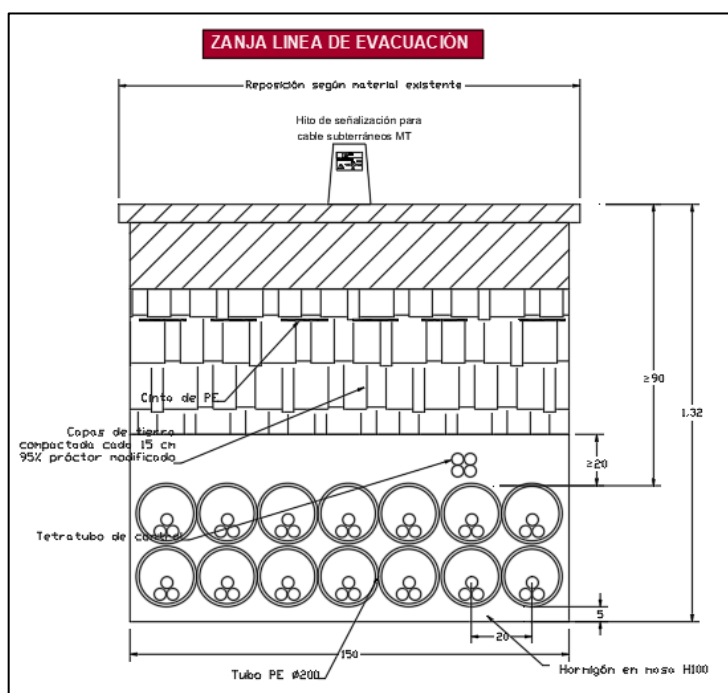
No se han encontrado afecciones en el trazado de la línea de evacuación. En el caso que hubiera a la hora de ejecución de la obra, deberán respetarse las siguientes distancias mínimas para cruces y paralelismos de la línea de Media Tensión.

Instalaciones u obstáculos	Distancias		Condiciones
	Cruzamientos	Paralelismos	
Calles y carreteras	<p>La profundidad hasta la parte superior del tubo más próximo a la superficie será:</p> $\geq 0,60 \text{ m}$ <p>El cruce será perpendicular al vial, siempre que sea posible</p>		Los cables se colocaran en canalizaciones entubadas hormigonadas en toda su longitud.
Ferrocarriles	<p>La profundidad hasta la parte superior del tubo más próximo a la superficie, respecto a la cara inferior de la traviesa, será:</p> $\geq 1,10 \text{ m}$ <p>El cruce será perpendicular a la vía, siempre que sea posible. La canalización rebasará la vía férrea en 1,5 m por cada extremo.</p>		Los cables se colocaran en canalizaciones entubadas hormigonadas en toda su longitud.
Otros cables de energía eléctrica	<p>Distancia entre cables:</p> $\geq 0,25 \text{ m}$ <p>La distancia del punto de cruce a los empalmes será superior a 1 m.</p>	<p>Distancia entre cables de MT de una misma empresa:</p> $\geq 0,20 \text{ m}$ <p>Distancia entre cables de MT y BT o MT de diferentes empresas:</p>	Cuando no pueda respetarse alguna de estas distancias, el cable que se tienda en último lugar se dispondrá separado mediante tubos, conductos o divisorias constituidos por materiales incombustibles de

		$\geq 0,25 m$	adecuada resistencia mecánica.
Cables de telecomunicación	<p>Distancia entre cables:</p> <p>$\geq 0,20 m$</p> <p>La distancia del punto de cruce a los empalmes, tanto del cable de energía como del cable de telecomunicación, será superior a 1 m.</p>	<p>Distancia entre cables:</p> <p>$\geq 0,20 m$</p>	<p>Cuando no pueda respetarse alguna de estas distancias, el cable que se tienda en último lugar se dispondrá separado mediante tubos, conductos o divisorias constituidos por materiales incombustibles de adecuada resistencia mecánica.</p>
Canalizaciones de agua	<p>Distancia entre cables y canalización:</p> <p>$\geq 0,20 m$</p> <p>Se evitara el cruce por la vertical de las juntas de la canalización de agua. La distancia del punto de cruce a los empalmes o a las juntas será superior a 1 m.</p>	<p>Distancia entre cables y canalización:</p> <p>En arterias importantes esta distancia será de 1 m como mínimo.</p> <p>$\geq 0,20 m$</p> <p>Se procurará mantener dicha distancia en proyección horizontal y que la canalización del agua quede por debajo del nivel del cable.</p> <p>La distancia mínima entre empalmes y juntas será de 1 m.</p>	<p>Cuando no pueda respetarse alguna de estas distancias, el cable que se tienda en último lugar se dispondrá separado mediante tubos, conductos o divisorias constituidos por materiales incombustibles de adecuada resistencia mecánica.</p>
Canalizaciones y acometidas de gas	<p>Distancia entre cables y canalización:</p> <p>Sin protección suplementaria</p> <p>$\geq 0,40 m$</p> <p>Con protección suplementaria</p> <p>$\geq 0,25 m$</p> <p>En caso de canalización entubada, se considerará como protección suplementaria el propio tubo.</p> <p>La distancia mínima entre los empalmes de cables de energía eléctrica y las juntas de las canalizaciones de gas será de 1 m.</p>	<p>Distancia entre cables y canalización:</p> <p>Sin protección suplementaria</p> <p>$AP \geq 0,40 m$</p> <p>$MP y BP \geq 0,25 m$</p> <p>Con protección suplementaria.</p> <p>La distancia mínima entre empalmes y juntas será de 1 m.</p> <p>$AP \geq 0,25 m$</p> <p>$MP y BP \geq 0,15 m$</p> <p>AP, Alta presión, > 4 bar.</p> <p>MP y BP, Media y baja presión, ≤ 4 bar.</p>	
Canalizaciones y acometidas interior de gas	<p>Distancia entre cables y canalización:</p> <p>Sin protección suplementaria</p> <p>$AP \geq 0,40 m$</p>	<p>Distancia entre cables y canalización:</p> <p>Sin protección suplementaria</p> <p>$AP \geq 0,40 m$</p>	

	<p>$MP \text{ y } BP \geq 0,20 \text{ m}$</p> <p>Con protección suplementaria</p> <p>$AP \geq 0,25 \text{ m}$</p> <p>$MP \text{ y } BP \geq 0,10 \text{ m}$</p> <p>En caso de canalización entubada, se considerará como protección suplementaria el propio tubo.</p> <p>La distancia mínima entre los empalmes de cables de energía eléctrica y las juntas de las canalizaciones de gas será de 1 m.</p>	<p>$MP \text{ y } BP \geq 0,20 \text{ m}$</p> <p>Con protección suplementaria.</p> <p>La distancia mínima entre empalmes y juntas será de 1 m.</p> <p>$AP \geq 0,25 \text{ m}$</p> <p>$MP \text{ y } BP \geq 0,10 \text{ m}$</p> <p>AP, Alta presión, > 4 bar.</p> <p>MP y BP, Media y baja presión, ≤ 4 bar.</p>	
Conducciones de alcantarillado	Se procurará pasar los cables por encima de las conducciones de alcantarillado.		Cuando no sea posible, el cable se pasará por debajo y se dispondrán separados mediante tubos, conductos o divisorias constituidos por materiales incombustibles de adecuada resistencia mecánica.
Depósitos de carburante	<p>La distancia de los tubos al depósito será:</p> <p>$\geq 1,20 \text{ m}$</p> <p>La canalización rebasará al depósito en 2 m por cada extremo.</p>		Los cables de MT se dispondrán dentro de tubos o conductos de suficiente resistencia mecánica.
Acometidas o Conexiones de servicio a un edificio	<p>Distancia entre servicios:</p> <p>$\geq 0,30 \text{ m}$</p>		<p>Cuando no pueda respetarse esta distancia, la conducción que se establezca en último lugar se dispondrá separada mediante tubos, conductos o divisorias constituidos por materiales incombustibles de adecuada resistencia mecánica.</p> <p>La entrada de las conexiones de servicio a los edificios, tanto de BT como de MT, deberá taponarse hasta conseguir una estanqueidad perfecta</p>

4.3. Zona de actuación

La zona afectada se encuentra en las siguientes coordenadas:

Descripción	Tramo	Coordenadas X	Coordenadas Y	Distancia	Organismos afectados
Cruce de la Ma-A1	Inicio	450.509	4.377.705	30 m	Carreteras del Consell de Mallorca
	Fin	450.483	4.377.691		



Imagen 4: Coordenadas de la zona afectada.

5. PERFORACIÓN DIRIGIDA Y TENDIDO

5.1. Detalle de la perforación dirigida

La **perforación dirigida** (o perforación horizontal dirigida, HDD por sus siglas en inglés: *Horizontal Directional Drilling*) bajo una autopista es una técnica utilizada para instalar tuberías, cables u otras conducciones **sin abrir zanjas** en superficie. Se trata de un proceso **altamente técnico y regulado**, especialmente cuando atraviesa infraestructuras críticas como autopistas. Se seguirán los siguientes puntos:

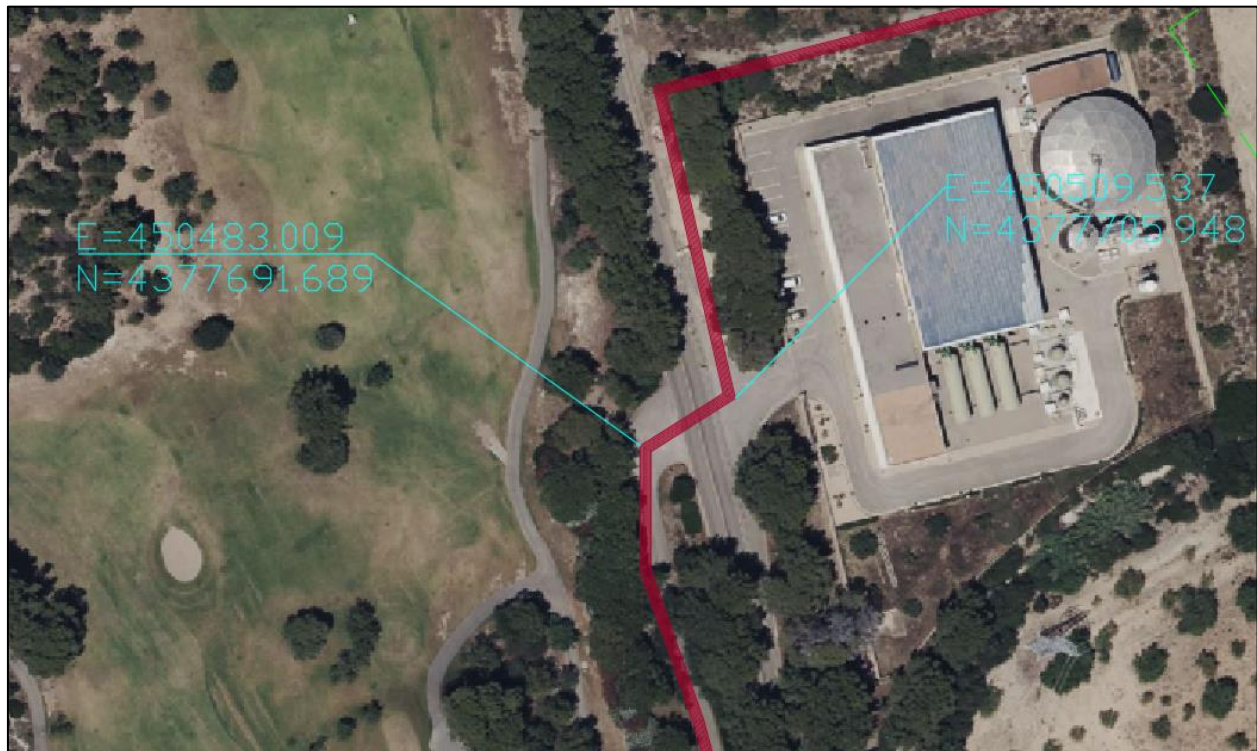
Estudio Previo y Planificación

- Realización de un levantamiento topográfico y estudio geotécnico del terreno.
- Localización y verificación de servicios enterrados existentes.
- Definición del trazado de la perforación, evitando interferencias.
- Establecimiento de la profundidad mínima bajo la autopista (normalmente >1,5 m).
- Tramitación de permisos ante el organismo competente (p. ej. Departamento de Carreteras).

Preparación del Sitio

- Habilitación de pozos de entrada y salida.
- Instalación de señalización y medidas de seguridad.
- Disposición de sistemas para gestión de lodos.

Perforación Piloto

- Ejecución de un taladro guía con sistemas de navegación (sonda, giroscopio).
- Control de trayectoria para garantizar precisión (máx. desviación 2%).

Ensanchamiento del Orificio

- Aplicación progresiva de herramientas de reaming para adaptar el diámetro al de la conducción.

Instalación de la Conducción

- Tiro o empuje de la tubería/cable mediante cabezal guía.
- Monitoreo de esfuerzo de tracción para evitar daños estructurales.

Reposición y Limpieza

- Sellado de pozos y reposición de zonas afectadas.
- **Comprobación de la instalación** (pruebas de presión, continuidad, etc.).

Como se puede ver en los planos, la perforación rígida cruza un tramo de uno 30 metros del desvío de la Ma-1A.



Imagen 5: Pozo de ataque..



Imagen 6: Detalle esquemático de la perforación dirigida.

5.2. Tendido

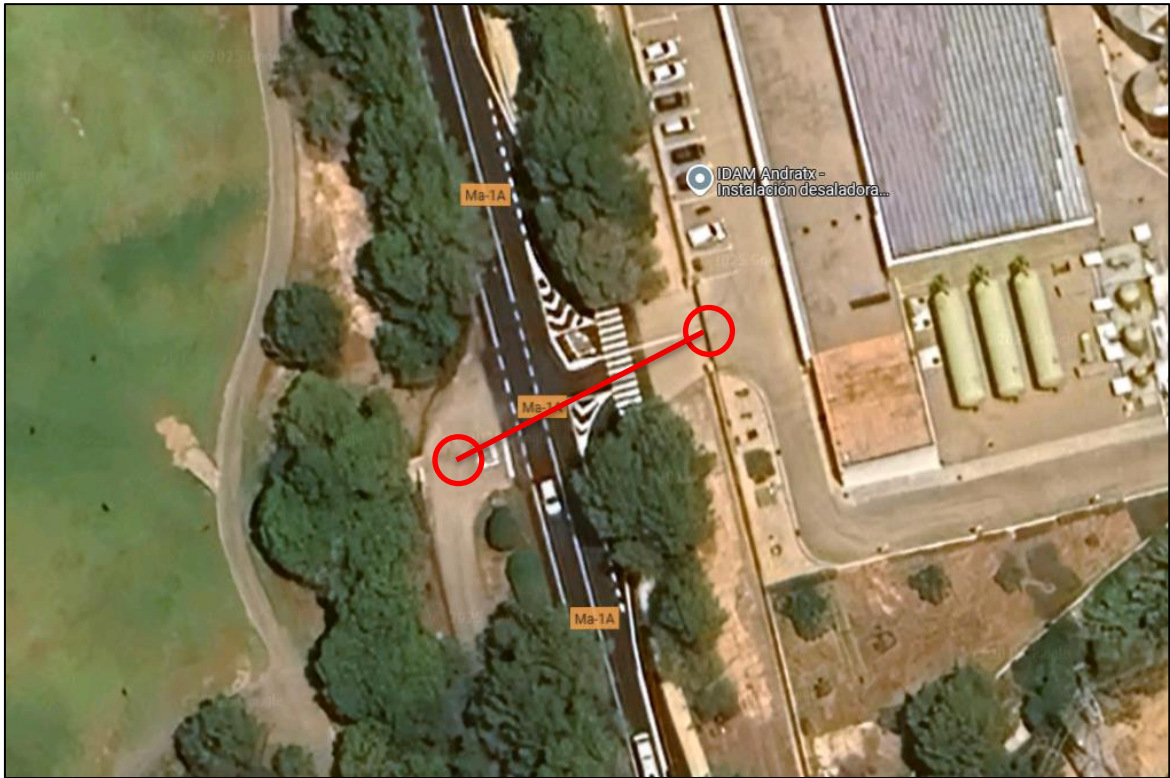
Antes de empezar el tendido de los cables se estudiará el lugar más adecuado para colocar la bobina con objeto de facilitar el mismo. En el caso de trazado con desnivel se realizará el tendido en sentido descendente.

Las bobinas se situarán alineadas con la traza de la línea. Si existiesen curvas o puntos de paso dificultoso próximos a uno de los extremos de la canalización, es preferible situar la bobina en ese extremo a fin de que el coeficiente de rozamiento sea el menor posible.

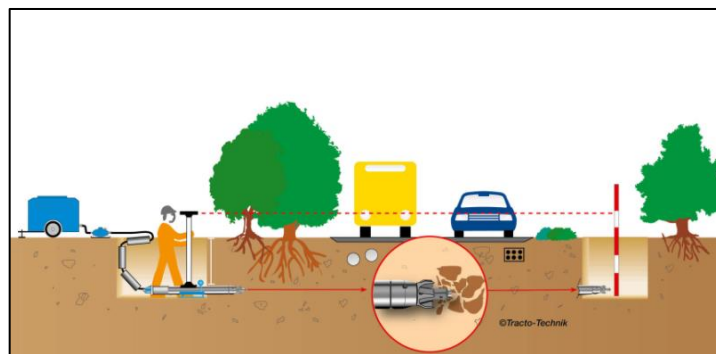
El traslado de las bobinas se realizará mediante vehículo transportándose siempre de pie y nunca tumbadas sobre uno de los platos laterales. Las bobinas estarán inmovilizadas por medio de cuñas adecuadas para evitar el desplazamiento lateral.

Tanto las trabas como las cuñas es conveniente que estén clavadas en el suelo de la plataforma de transporte. El eje de la bobina se dispondrá preferentemente perpendicular al sentido de la marcha.

La bobina estará protegida con duelas de madera, por lo que debe cuidarse la integridad de las mismas, ya que las roturas suelen producir astillas hacia el interior con el consiguiente peligro para el cable. El manejo de la misma se debe efectuar mediante grúa quedando terminantemente prohibido el desplazamiento de la bobina rodándola por el suelo. La bobina se suspenderá mediante una barra de dimensiones suficientes que pase por los agujeros centrales de los platos. Las cadenas o sirgas de izado tendrán un separador por encima de la bobina que impida que se apoyen directamente sobre los platos. Estará terminantemente prohibido el apilamiento de bobinas. El almacenamiento no se hará sobre suelo blando, y habrá que evitar que la parte inferior de la bobina esté permanentemente en contacto con agua. En lugares húmedos habrá que disponer de una ventilación adecuada, separando las bobinas entre sí. Si las bobinas tuvieran que estar almacenadas durante un periodo largo, es

aconsejable cubrirlas para que no estén expuestas directamente a la intemperie.

Cuando la bobina esté suspendida por el eje, de forma que pueda hacerse rodar, se quitarán las duelas de protección, de forma que ni ellas ni el útil empleado para desclavarlas puedan dañar al cable, y se inspeccionará la superficie interior de las tapas para eliminar cualquier elemento saliente que pudiera dañar al cable (clavos, astillas, etc.)

Durante el tendido, en todos los puntos estratégicos, se situarán los operarios necesarios provistos de radio-telefonos y en disposición de poder detener la operación de inmediato. Los radio-telefonos se probarán antes del inicio de cualquiera de las operaciones de tendido.

A la salida de la bobina es recomendable colocar un rodillo de mayor anchura con protección lateral para abarcar las distintas posiciones del cable a lo ancho de la bobina. La extracción del cable se realizará por la parte superior de la bobina mediante la rotación de la misma alrededor de su eje.

La extracción del cable, tirando del mismo, deberá estar perfectamente sincronizada con el frenado de la bobina. Al dejar de tirar del cable habrá que frenar inmediatamente la bobina. Estará terminantemente prohibido someter al cable a esfuerzos de flexión que pueden provocar su deformación permanente, con formación de oquedades en el aislamiento y la rotura o pérdida de sección en las pantallas. Se observará el estado de los cables a medida que vayan saliendo de la bobina con objeto de detectar los posibles deterioros.

La velocidad de tendido será del orden de 2,5 a 5 metros por minuto y será preciso vigilar en todo momento que no se produzcan esfuerzos laterales importantes con las aletas de la bobina.

En el caso de temperaturas inferiores a 5°C, el aislamiento de los cables adquiere una cierta rigidez que no permite su manipulación. Así pues, cuando la temperatura ambiente sea inferior a 5°C no se permitirá realizar el tendido del cable. Una vez instalado el cable, deben taparse las bocas de los tubos para evitar la entrada de gases, aguas o roedores, mediante la aplicación de espuma de poliuretano que no esté en contacto con la cubierta del cable.

En ningún caso se dejarán en la canalización y zona de elaboración de las botellas terminales los extremos del cable sin haber asegurado antes una buena estanqueidad de los mismos. Lo mismo es aplicable al extremo de cable que haya quedado en la bobina. Para este cometido, se deberán usar manguitos termorretráctiles.

En el extremo del cable en el que se vaya a confeccionar una botella terminal se eliminará una longitud de 2,5 m, ya que al haber sido sometidos los extremos del cable a mayor esfuerzo, puede presentarse desplazamiento de la cubierta en relación con el resto del cable.

5.3. Puesta a tierra

El sistema de conexión de las pantallas diseñado para el proyecto objeto de este documento es “solid bonding” o sistema de conexión rígida a tierra en el que las pantallas se encuentran conectadas a tierra en ambos extremos.

En este tipo de conexión, las pantallas están conectadas directamente entre sí y a tierra para que, en todos los puntos de la línea, las tensiones entre sí respecto a tierra se mantengan próximas a cero.

Las pantallas se conectarán entre sí y a tierra en los extremos de la línea subterránea. Para no superar las tensiones soportadas por la cubierta en líneas de gran longitud y elevada corriente de cortocircuito, es conveniente que en los puntos de empalme de los cables las pantallas se conecten entre sí y a tierra.

Con la utilización de este sistema de puesta a tierra no se disponen medidas para evitar la circulación de corrientes por las pantallas en régimen permanente. Estas corrientes inducidas por los conductores originan calor, con la consiguiente disminución de la capacidad de transporte considerada en los cálculos eléctricos de selección del cable.



Ilustración 1. Puesta a tierra de pantallas

Como condiciones de instalación preferentes, se colocarán los cables al tresbolillo y lo más juntos posibles para que se reduzca la tensión inducida en la pantalla y, por tanto, la corriente de circulación.

Como principales ventajas de este sistema de puesta a tierra de pantallas destacan:

- En régimen permanente, la tensión entre la pantalla y tierra a lo largo de la línea es próxima a cero, ya que se debe solo a la circulación capacitiva del cable.
- En régimen permanente la tensión de contacto en los extremos de las pantallas es nula para una distribución de cables al tresbolillo, caso de este proyecto.

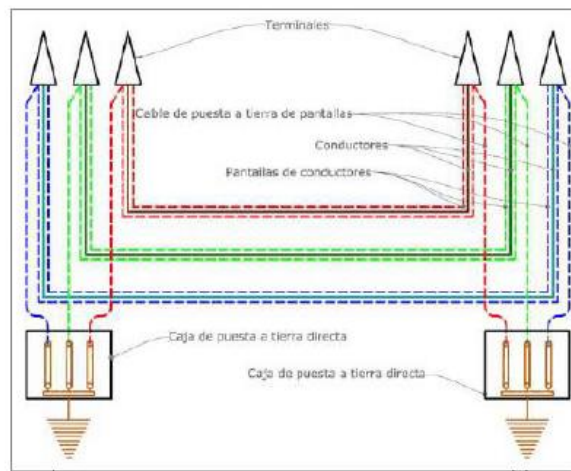
5.4. Ensayos

Los cables de potencia y accesorios utilizados deberán cumplir todos los ensayos de rutina, ensayos tipo y ensayos de precalificación indicados en la norma:

- UNE-HD 620-5E: Cables eléctricos de distribución con aislamiento seco, de tensión asignada desde 3,6/6 (7,2) kV hasta 20,8/36 (42)kV. Parte 5.- Cables unipolares y unipolares reunidos con aislamiento de XLPE. Sección E-1: Cables con cubierta de compuesto de poliolefina (tipos 5E-1, 5E-4 Y 5E-5).
- UNE-HD 620-10E: Cables eléctricos de distribución con aislamiento extruido, de tensión asignada desde 3,6/6 (7,2) kV hasta 20,8/36 (42) kV inclusive. Parte 10: Cables unipolares y unipolares reunidos con aislamiento de XLPE. Sección E: Cables con cubierta de compuesto de poliolefina (tipos 10E-1, 10E-3, 10E-4 y 10E-5).

Para comprobar que todos los elementos que constituyen la instalación (cable, empalmes, terminales, etc...) se han instalado correctamente se deberán realizar los siguientes ensayos sobre la instalación totalmente terminada:

- **Ensayo de verificación del orden de fases.**

El objeto de este ensayo es realizar la comprobación y el timbrado de las fases para asegurar que no ha habido ningún cruzamiento de las mismas durante el tendido o durante la confección de los accesorios.

- **Ensayo de medida de la resistencia del conductor**

El objeto de este ensayo es verificar la continuidad del cable y realizar la medida de su resistencia en corriente continua.

- **Ensayo de medida de la resistencia de la pantalla**

El objeto de este ensayo es verificar la continuidad de la pantalla y realizar la medida de su resistencia en corriente continua.

- **Ensayo de rigidez dieléctrica de la cubierta exterior del cable.**

El objeto de este ensayo es comprobar que la cubierta exterior del cable no ha sido dañada accidentalmente durante el transporte, almacenamiento, manipulación o tendido del cable.

Este ensayo se realizará mediante un generador portátil, aplicando una tensión continua de 10 kV entre la pantalla metálica y tierra durante un minuto.

- **Ensayo de descargas parciales**

La generación de la tensión de ensayo para la medida de las descargas parciales se realizará mediante un generador resonante de frecuencia variable en corriente alterna. La onda de tensión será prácticamente sinusoidal y de frecuencia comprendida entre 20 y 300 Hz.

El objeto de este ensayo es realizar la comprobación y el timbrado de las fases para asegurar que no ha habido ningún cruzamiento de las mismas durante el tendido o durante la confección de los accesorios.

La tensión de ensayo se elevará escalonadamente hasta la tensión de pre-stress que se mantendrá durante 10 segundos. Luego se reducirá lentamente el nivel de tensión hasta la tensión de ensayo a la que se realizarán la medida de las descargas parciales.

La duración del ensayo será la mínima necesaria para cada medida, teniendo en cuenta que será necesario repetir el proceso tantas veces como accesorios disponga la línea (siempre que no sea posible la medida simultánea utilizando fibra óptica, conexión por radio o Internet, etc.).

- **Ensayo de tensión sobre el aislamiento.**

La finalidad de este ensayo es asegurar que no se ha dañado el aislamiento del cable durante los trabajos previos, de manera que se pueda poner en servicio el cable con las suficientes garantías. El método operativo será aplicar una tensión alterna a frecuencia industrial (50 Hz) entre conductor y la pantalla de durante un tiempo determinado.

- **Ensayo de medida de la capacidad**

Para cada una de las fases se deberá medir la capacidad entre el conductor y la pantalla metálica y la $\tan(\delta)$.

- **Ensayo de medida de impedancias**

El objeto de este ensayo es realizar una serie de medidas de impedancias que permita obtener la impedancia en secuencia directa y la impedancia homopolar de la instalación.

- **Verificación de las conexiones del sistema de puesta a tierra.**

Una vez realizados todos los ensayos se verificará que las conexiones del sistema de puesta a tierra de la instalación (cajas de puesta a tierra, puesta a tierra de terminales y empalmes, puesta a tierra de las pantallas, conexión de autoválvulas, etc..) se corresponde con la proyectada para la instalación.

6. CONCLUSIONES

A la vista de lo anteriormente expuesto, y con el respaldo de los anexos y planos que se adjuntan, se considera que la línea de evacuación de energía correspondiente a la Agrupación de Almacenamiento ANDRATX BESS ha sido debidamente descrita. Por ello, se solicita la autorización pertinente por parte del **Departamento de Carreteras del Consell de Mallorca**.

Artà, julio 2025

Ingeniero técnico industrial: Jaume Sureda Bonnin
COL: 700 C.O.E.T.I.B.

Ingeniero industrial: Gonzalo García Uriarte
COL: 879 C.O.E.I.B.

Ingeniero de la energía: Ángel Lacleta Barrera
COL: 26827 C.E.T.I.B.

II. DOCUMENTACIÓN GRÁFICA

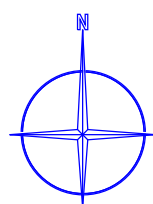

T.M. ANDRATX

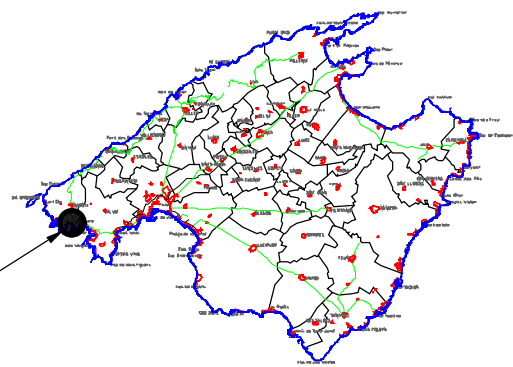

Parcela con referencia catastral:
 07005A008000290000RT
 Polígono 8 Parcela 29
 PLA DE SON FORNERS. T.M. de
 ANDRATX (Illes Balears)

PROYECTO BÁSICO DE: AGRUPACIÓN ANDRATX 2025/6738		FECHA: JULIO 2025
EMPLAZAMIENTO: Polígono 8 Parcela 29 PLA DE SON FORNERS. T.M.DE ANDRATX, ILLES BALEARS		NUM PLANO: 01
PROMOTOR: VARIOS PROMOTORES		ESCALA: 1:5.000 A3
PLANO DE: EMPLAZAMIENTO		
JAUME SUREDA BONNIN col:700 C.O.E.T.I.B. GONZALO GARCIA URIARTE col:879 C.O.E.I.B. ANGEL LACLETA BARRERA col:26827 C.E.T.I.B. C/ FRAY JUNÍPER SERRA Nº3, 07570, ARTÀ		



LEYENDA	
Parcela total	
Vallado perimetral	
Línea media tensión aérea	
Torrente	
Muros existentes	
Línea de evacuación	
MV Skid	
Container Baterías	
CMM	

ZANJA LINEA DE EVACUACIÓN

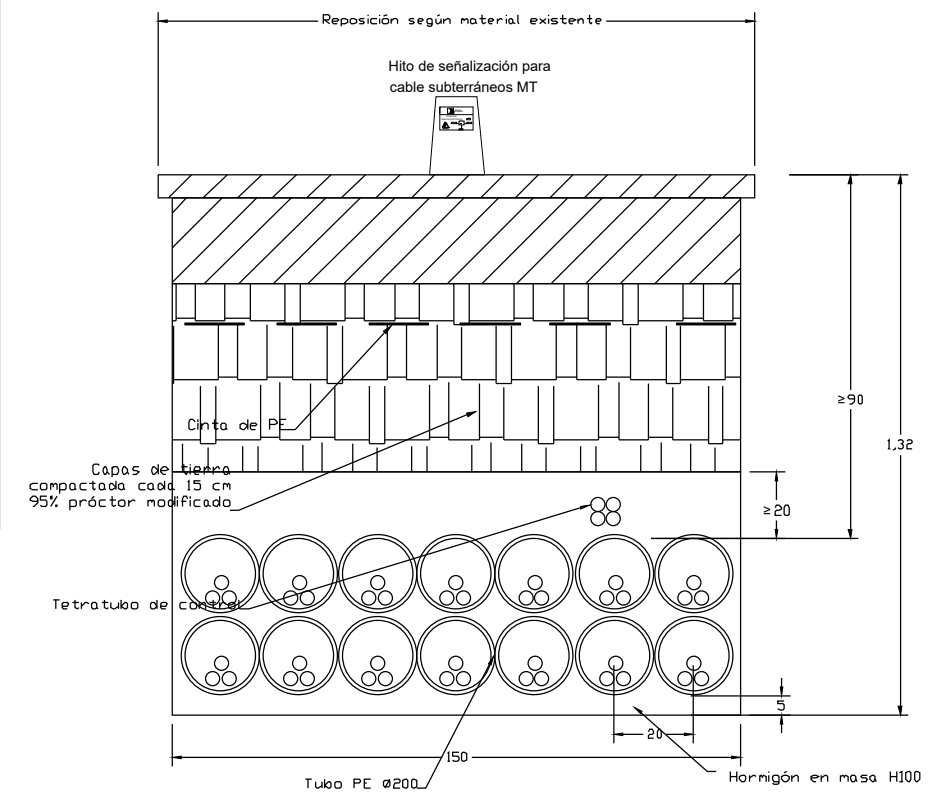

PROYECTO BÁSICO DE: AGRUPACIÓN ANDRATX 2025/6738	
EMPLAZAMIENTO: Polígono 8 Parcela 29 PLA DE SON FORNERS. T.M. DE ANDRATX, ILLES BALEARS	FECHA: JULIO 2025
PROMOTOR: VARIOS PROMOTORES	NUM PLANO: 02
PLANO DE: LINEA DE EVACUACIÓN	ESCALA: 1:1.500 A3
JAUME SUREDA BONNIN col:700 C.O.E.T.I.B. GONZALO GARCIA URIARTE col:879 C.O.E.I.B. ANGEL LACLETA BARRERA col:26827 C.E.T.I.B. C/ FRAY JUNÍPER SERRA Nº3, 07570, ARTÀ	

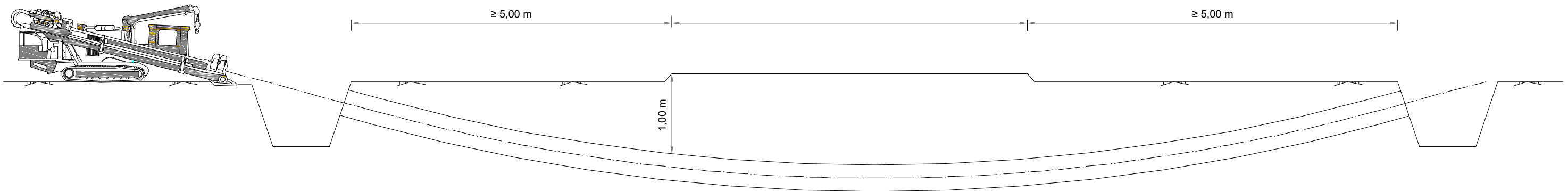
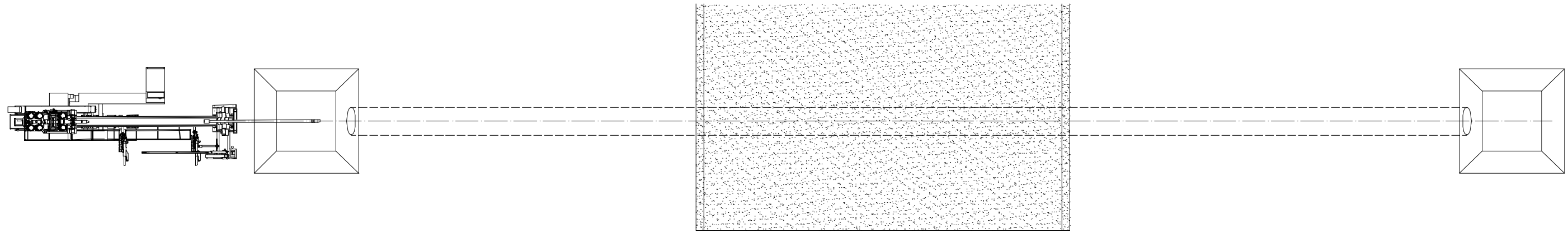

8 perforaciones
como la siguiente:

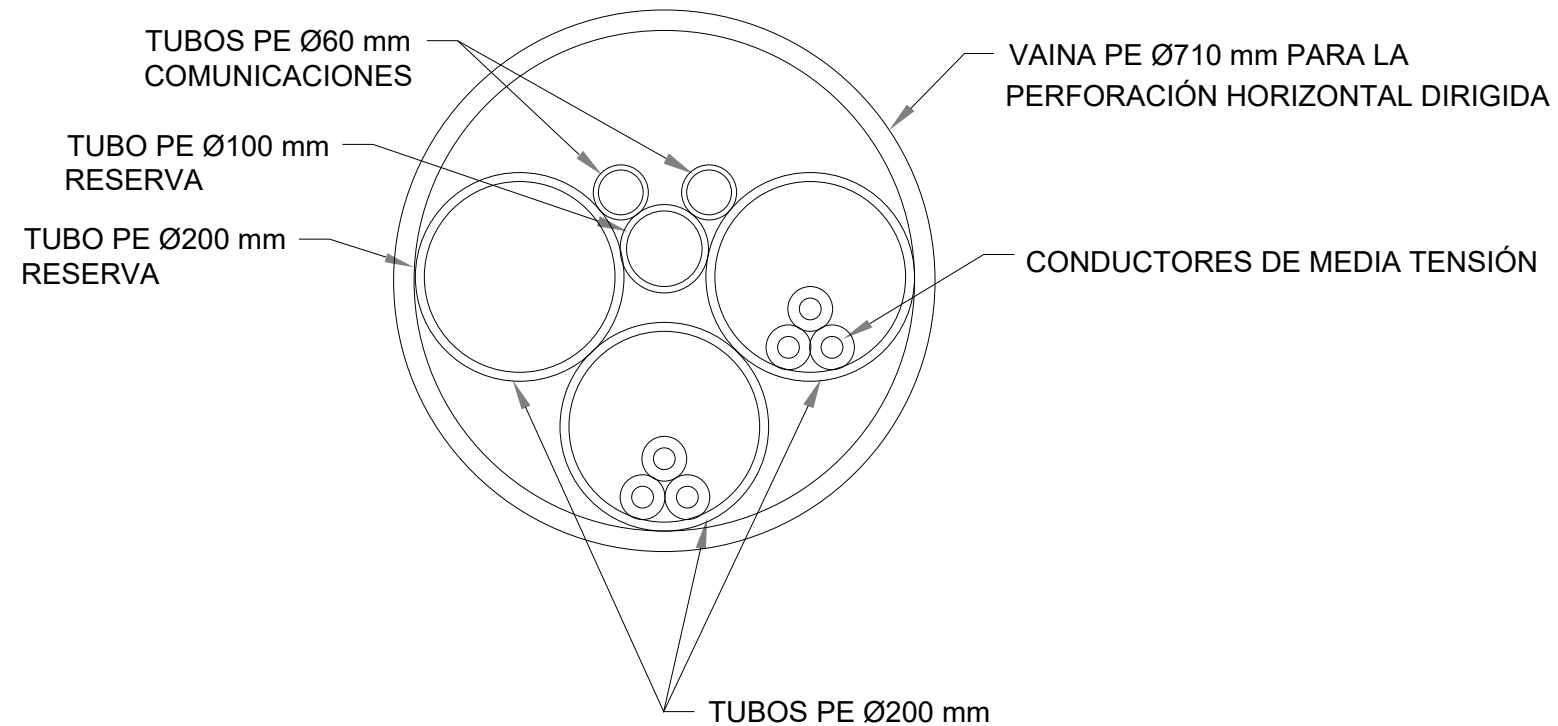

PROYECTO BÁSICO DE: AGRUPACIÓN ANDRATX 2025/6738	
EMPLAZAMIENTO: Polígono 8 Parcela 29 PLA DE SON FORNERS. T.M.DE ANDRATX, ILLES BALEARS	FECHA: JULIO 2025
PROMOTOR: VARIOS PROMOTORES	NUM PLANO: 03
PLANO DE: DETALLE DEL TOPO	ESCALA: S.E. A3
JAUME SUREDA BONNIN col:700 C.O.E.T.I.B. GONZALO GARCIA URIARTE col:879 C.O.E.I.B. ANGEL LACLETA BARRERA col:26827 C.E.T.I.B. C/ FRAY JUNÍPER SERRA Nº3, 07570, ARTÀ	
Firma Jaume Sureda Bonnín	Firma Gonzalo Garcia Uriarte
Firma Angel Lacleta Barrera	
	